EL TIEMPO

El pronóstico para hoy anuncia tiempo bueno y algo nublado, con temperatura y humedad en disminución. Vientos moderados del Suroeste rotando al Sur. Mínima, alrededor de 15º. Perspectivas para mañana: bueno, con temperatura en aumento. La máxima de ayer, 27º4; mínima, 19º8.

crónica

FIRME JUNTO AL PUEBLO

EDICION DE LA MAÑANA

Año II — BUENOS AIRES, SABADO 6 DE MARZO DE 1965 — Nº 572 — $ 7.-

BOCA JUNIORS VENCIO A THE STRONGEST: 2 A 0

• Información página 16

OFICIAL: BUSCAN AQUI A ASALTANTES DEL SIGLO

• Información página 7

SUICIDA

Nicolás López Asasmendi, cónsul argentino adjunto en Paraguay, puso fin a su vida, ayer, ingiriendo barbitúricos, en el Hotel Colonial de Asunción. (Inform. Pág. 5.)

Boca invicto

Aquí se ve a Menéndez, en pujante acción, para rematar una de las muchas jugadas que llevaron peligro al arco del The Strongest. Anotó el primer gol de Boca, y aumentó Alfredo Rojas. Los bolivianos, a pesar de su empeño, no pudieron vencer la valla de Roma. Boca se clasificó ganador invicto de su zona, por la Copa Libertadores de América. (Información en la página 16.)

GASODUCTO

por BASURTO

—Y aquí, el ingeniero fue a jugarse unos pesos al Casino...

Héctor, sin Nadie

Lo encontraron en una calle de la ciudad inmensa. Casi como se encuentra una cosa, sin nombre, y de nadie. Y que nadie busca, aunque la haya perdido. Como ha sucedido con este niño, que dice llamarse Héctor. Habla muy poco. Informó que su casa se quemó. Eso es todo. La soledad y el silencio son su mundo increíble. Nadie ha preguntado por él. Nadie lo busca. La policía de Valentín Alsina, en cuya comisaría está este niño, no ha podido encontrar un solo rastro de sus parientes. Triste. Tristísimo... (Inform. Pág. 7)

Córdoba: el Asesino de Taxistas Huyó Cuando Ascendían a sus Captores

• Información página 6

crónica EL DIARIO DE MAYOR CIRCULACION DEL PAIS

RIO: 8 MUERTOS Y CENTENARES DE HERIDOS POR EL TEMPORAL

★ RIO DE JANEIRO, 5 (France Presse). — Ocho muertos, centenares de heridos, numerosos accidentes de tránsito, varios derrumbamientos de edificios y la interrupción del tráfico aéreo, ferroviario y vial, es el saldo del temporal más violento producido en los últimos cinco años, que azotó ayer la ciudad de Rio de Janeiro desde las primeras horas.

CRIMINAL PROMOCION EN NUEVA YORK

Píldoras Mortales al Alcance de los Niños

★ NUEVA YORK, 5 (ANSA). — La policía de Nueva York está efectuando búsquedas febriles para hallar y secuestrar cincuenta mil píldoras de diversos productos farmacéuticos, analgésicos, tranquilizantes y estimulantes, que sujetos desconocidos han colocado en varios lugares próximos a una escuela popular en el barrio de Bronx, probablemente para inducir a los adolescentes a usar drogas. Durante la noche han sido recogidas miles de píldoras.

• *Ansiedad Policial*

La ansiedad de la policía deriva del hecho de que algunas de ellas son extremadamente peligrosas y, si son ingeridas por los niños, podrían causar graves perturbaciones y hasta la muerte. Las búsquedas se iniciaron en la tarde de ayer, cuando una mujer del barrio llamó a la policía para advertir que su hijo había vuelto a casa, de la escuela, con centenares de píldoras en los bolsillos. Los agentes policiales se dirigieron al lugar y en el patio de la escuela hallaron miles de cajas esparcidas por doquier. Estas eran tan numerosas que fue necesario llamar al personal de la limpieza urbana para que las reuniera y se las llevara.

• *Dramática Caza*

Durante la noche, los agentes, con la ayuda de reflectores, continuaron la dramática "caza de las píldoras", buscando cerca de la escuela; así encontraron grandes cantidades de pastillas por las calles, en las veredas y debajo de los automóviles estacionados. Los adolescentes del barrio, advertidos por la policía, entregaron centenares de píldoras, con las que se habían llenado los bolsillos.

AMINTORE FANFANI

Fanfani es el Nuevo Canciller de Italia

★ ROMA, 5 (France Presse). — El presidente de la república italiana, Giuseppe Saragat, firmó el decreto por el que nombra a Amintore Fanfani ministro de Relaciones Exteriores, cargo que ocupaba él mismo antes de ser elegido a la presidencia de la república, el 28 de diciembre último, y que Aldo Moro, presidente del Consejo, asumía interinamente

Además del nombramiento de Amintori Fanfani en Relaciones Exteriores, la reorganización ministerial comprende el nombramiento de Edgardo Lami-Starnuti, socialdemócrata como ministro de Industria y Comercio, en sustitución de Giuseppe Médici (Demócrata-cristiano).

De modo que, para compensar en cierta medida la pérdida del Ministerio de Relaciones Exteriores, el Partido Social Demócrata obtiene el Ministerio de Industria y Comercio, que poseía un demócrata cristiano.

La democracia cristiana conserva quince ministerios, más la presidencia del Consejo. El Partido Socialista tiene cinco ministerios y la vicepresidencia del Consejo, el Partido Social Demócrata tres, y el Partido Republicano, uno.

BOLIVIA: DESMENTIDA OFICIAL DE UN COMPLOT, PERO HAY DETENIDOS

★ LA PAZ, 5 (France Presse). — "Con la detención de unos veinte militantes del Movimiento Nacional Revolucionario, la junta militar evitó un derramamiento de sangre que tenía que producirse en La Paz durante las fiestas de carnaval", escribe hoy el matutino "Presencia".

En otra sección de este diario, se reproducen, sin embargo, declaraciones del ministro de Gobierno, Oscar Quiroga Terán, desmintiendo que se hubiese descubierto un complot y negando un comunicado publicado ayer por el vespertino "Jornada".

El Ministerio de Gobierno, si bien negó el complot, admitió las detenciones y la situación de emergencia explicándolas como medidas destinadas a prevenir cualquier posible subversión.

Según las informaciones de "Presencia", parece que unos dirigentes del MNR fueron sorprendidos en actividades sospechosas y que un ex jefe miliciano estuvo distribuyendo armas que habían sido introducidas desde Lima. A este respecto, "Presencia" añade que según las primeras declaraciones de los detenidos, las armas habían sido enviadas por Víctor Paz Estenssoro, ex presidente depuesto el 4 de noviembre último

• *Paz Estenssoro*

LIMA, 5 (France Presse). — El presidente de Bolivia, Víctor Paz Estenssoro, que se encuentra asilado en el Perú, atribuyó hoy a maniobras preelectorales los anuncios hechos en La Paz acerca del descubrimiento de un complot que sería preparado por exiliados bolivianos desde la capital peruana. Paz Estenssoro afirmó que las detenciones que se están realizando son en realidad represalias por un mensaje dirigido por Guillermo Alborta Velazco, objetando la candidatura del general René Barrientos porque está en ejercicio de la presidencia de la junta de gobierno.

Paz Estenssoro sostiene que se está ante un pretexto más para desatar una nueva persecución contra políticos opositores.

Otro Drama Obrero: Mineros Aplastados

LIMA, 5 (Reuter). — Tres mineros murieron aplastados y otros treinta resultaron gravemente heridos al producirse un derrumbe en el interior de una mina en la ciudad de Huancavélica al sudeste de Lima. El derrumbe se produjo en la tarde de ayer al estallar inesperadamente una carga de dinamita dentro de la "Mina Buenaventura". Los heridos han sido internados en el hospital de Huancavélica, donde los médicos temen que la mayoría de ellos no puedan salvarse. Los treinta heridos presentan horribles heridas y mutilaciones.

¿Más Cambios en el Gabinete de Brasil?

★ RIO DE JANEIRO, 5 (ANSA). — Las versiones sobre una supuesta reestructuración ministerial, pese a las categóricas desmentidas oficiales, han cobrado nuevo incremento. El vespertino carioca "Tribuna da Imprensa" afirma hoy que "la renuncia del mariscal Juárez Tavora al Ministerio de Obras Públicas, presentada ayer por segunda vez en una carta al Presidente de la República, servirá para iniciar la reforma ministerial que esta en las intenciones del jefe de gobierno. Según el mismo periódico, los observadores políticos y los propios medios oficiales ven en la actitud del ministro Juárez Tavora un modo de facilitar la tarea del mariscal Castelo Branco en cuanto a la reestructuración ministerial.

La mencionada reorganización no afectaría a las carteras militares. El mariscal Juárez Tavora sería sustituido por el ingeniero Enaldo Cravo Peixoto, otro ministro del que se sostiene que su sustitución sería inminente es Milton Campos, de Justicia, a quien reemplazaría Gama e Silva o Rondón Pacheco. El ministro del Trabajo, Arnaldo Sussekind, sería también removido de su cargo y transferido al tribunal superior del trabajo.

Chile: Destruyeron una Bandera Yanqui

★ SANTIAGO DE CHILE, 5 (France Presse). — Más de quince detenidos y una bandera norteamericana quemada en pleno centro de Santiago fue el balance que dejó una manifestación contra la política norteamericana en Vietnam.

Durante la tarde de ayer, en el gran templo votivo de Maipú, erigido para honrar el recuerdo de la última batalla con las fuerzas españoles que consolidó la independencia nacional, fue robada otra bandera norteamericana de los mástiles en que flamean las enseñas patrias de todos los países del continente. Se supone que los autores procederán también a quemarla públicamente.

• *Elecciones: Control Militar*

SANTIAGO DE CHILE, 5 (France Presse). — Desde esta mañana las fuerzas armadas han asumido el control pacífico de los últimos preparativos para el desarrollo de las elecciones parlamentarias del domingo próximo. Los comandantes de plaza designados por el presidente de la República, según la ley, son el general de división Itto Bahr en Santiago y el contraalmirante Ramón Barros en Valparaíso, quienes asumieron la responsabilidad directa del mantenimiento del orden en todo Chile.

RACISTAS: QUEMAN UNA ESCUELA Y ATENTAN CONTRA UN LIDER NEGRO

★ INDIANOLA (Misisipí), 5 (France Presse). — Un incendio sin duda alguna criminal destruyó anoche la "Escuela de la Libertad" de Indianola, pocas horas después de que doscientas personas asistieran a una reunión en favor de la integración racial.

Este incendio, que es el segundo que devasta la escuela en menos de seis meses, no ha producido ninguna víctima.

• *Tiros Contra Muhammad*

NUEVA YORK, 5 (ANSA). — Desde un auto que pasó a toda velocidad en las primeras horas de la madrugada de hoy, se hicieron tres disparos contra la casa que en Phoenix Arizona, posee el líder de los musulmanes negros, Elijah Muhammad.

El cuidador de la casa, Albert Brown, dijo que dos vehículos conducidos por musulmanes negros que patrullaban la zona se acercaron al lugar de inmediato, pero nada pudieron hacer. Este patrullaje, según se afirmó, no es habitual, pero desde que Malcolm X fue asesinado, hay una guardia permanente en los lugares que Elijah acostumbra visitar.

• *¿Negros o Blancos?*

Brown dijo que los disparos fueron hechos entre las dos y las dos y media, y que por causa de la oscuridad no pudo determinar si los que estaban en el auto eran negros o blancos.

Desde que Malcolm X fue asesinado por musulmanes negros, Elijah Muhammad se halla custodiado continuamente ya que se han recibido repetidas amenazas.

crónica EN EL MUNDO

AGRAVOSE EL ESTADO DE SALUD DE LA REINA LUISA DE SUECIA

ESTOCOLMO, 5 (ANSA). — El estado de la reina Luisa ha empeorado. El boletín médico publicado por el hospital donde la soberana sufrió ayer una intervención quirúrgica de seis horas, informa que las condiciones de la soberana "ciertamente han empeorado. La actividad del corazón es, a veces, más irregular que antes y el estado general está caracterizado por una fatiga que va en aumento", señala el boletín.

• *Dallas: Habrá una "Belleza Negra"*

DALLAS, Texas, 5 (France Presse). — Por primera vez, los Estados Unidos va a tener una "Reina de Belleza" de raza negra. En abril se celebrará en Dallas la elección de "Miss Estados Unidos Bronceada 1965".

• *Fuego en un Carguero Finlandés*

NUEVA YORK, 5 (France Presse). — El carguero finlandés "Innermerchant" se ha incendiado en un muelle de Brooklyn, en el puerto de Nueva York, donde se encontraba atracado. Se han iniciado operaciones de socorro.

• *Estado de Urgencia en Australia*

MELBOURNE, Australia, 5 (France Presse). — Toda la zona Este del Estado de Victoria es pasto de las llamas. El estado de urgencia ha sido decretado. Se trata de incendios de bosques. Muchos agricultores han tenido que huir con su ganado, teniendo que renunciar a salvar sus otros bienes. El número de víctimas no es elevado, pero numerosas casas han sido destruidas.

• *Un Omnibus Cayó al Mar*

ANGORA, 5 (France Presse). — Tres personas murieron y tres resultaron gravemente heridas cuando el autobús en que viajaban cayó al mar, cerca de Zonguldak, costa septentrional de Turquía.

Aviones de EE.UU. Efectuaron un Bombardeo en Laos

VIETNAM: MAS PRESION EN PRO DE UN ACUERDO

★ **PEKIN, 5 (Reuter).** — El presidente del Pakistán, Mohammed Ayub Khan, abogó hoy por un acuerdo negociado que ponga fin a la guerra vietnamesa, "asegurando paz con honor a todas las partes interesadas".

Esta solución, manifestó ante una multitud de diez mil personas reunidas en esta ciudad, debe basarse en la justicia y en los principios que gobiernan las relaciones entre los países

Ayub hizo estas manifestaciones al contestar al discurso de bienvenida pronunciado por el alcalde de Pekín, Peng Chen, quien es también uno de los principales miembros del Politburó del Partido Comunista.

• *En Londres*

LONDRES, 5 (France Presse). — Una cincuentena de diputados laboristas de izquierda han pedido al gobierno británico que retire su solidaridad a las autoridades norteamericanas en relación con el Vietnam.

• *Quieren Negociar*

NUEVA YORK, 4 (France Presse). — Los nuevos dirigentes de Vietnam del Sur tratan de negociar el fin de las hostilidades con los comunistas norvietnameses, sostuvo esta noche ante la televisión el corresponsal de la National Broadcasting Corporation (NBC).

"Un alto miembro del gobierno declara que los dirigentes survietnamitas están de acuerdo, en principio, con la posición del general De Gaulle, según el cual la solución del conflicto hay que buscarla en una mesa de conferencias frente a los comunistas del norte, explicó el corresponsal. Por eso propugna Saigón, en la actualidad, las incursiones aéreas sobre territorio de Hanoi, porque consideran tales operaciones como el preámbulo necesario a una posición más ventajosa en futuras negociaciones".

• *En Washington*

WASHINGTON, 5 (France Presse). — El Departamento de Estado afirmó hoy que no disponía de ninguna información que permita pensar que el nuevo gobierno sudvietnamita trata de negociar con el Vietnam del Norte un alto en las hostilidades.

• *Bombardeo*

PEKIN, 5 (France Presse). — Aviones de reconocimiento norteamericanos, han sido seguidos por varios "T-28" que han bombardeado y ametrallado la carretera nacional Nº 7, en Laos, causando numerosas víctimas entre la población, anuncia la agencia "Nueva China".

• *Niños Heridos*

SAIGON, 5 (France Presse). — Treinta y cuatro niños resultaron heridos gravemente hoy, en una escuela de Pleiku, centro de Vietnam, por la explosión accidental de una granada que había encontrado un escolar vietnamés, cerca de la ciudad.

• *Citación*

SAIGON, 5 (Reuter). — El gobierno survietnamita, instaurado hace tres semanas, citó a la capital a todos los embajadores, para celebrar reuniones de consulta en las que se discutirán también las tendencias en favor de la paz, según se indicó hoy en fuentes bien informadas.

Descansa Schaerf Junto a la Tumba de L. V. Beethoven

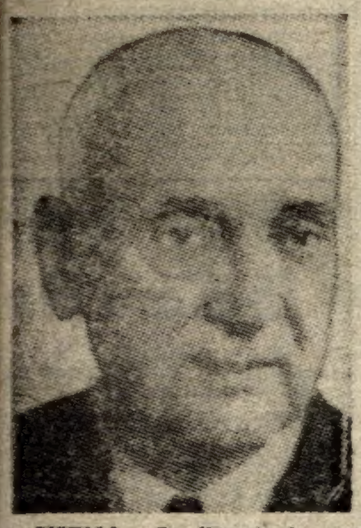

VIENA, 5 (Reuter). — El presidente Adolf Schaerf fue sepultado hoy mientras retumbaban las salvas de cañón en la ciudad y el apagado doblar de las campanas expresaba el pesar de toda la nación.

Schaerf, muerto el domingo último a los 74 años, descansa en el Panteón Presidencial del Cementerio Central, cerca de los restos de Beethoven, Johann Strauss, Schubert y Brahms.

Miles de personas acordonaron el paso del cortejo

Indonesia: EE.UU. Retira sus Libros

★ **JAKARTA (Indonesia), 5 (Reuter).** — El servicio de informaciones de los Estados Unidos (USIS) comenzó hoy una "ordenada retirada" de Indonesia, luego de nueve meses de constantes ataques. El gobierno norteamericano informó que sus bibliotecas y salas de lectura cesarán de operar en Indonesia, hasta que puedan volver a funcionar "normalmente".

Durante los últimos 9 meses las bibliotecas norteamericanas han sido objeto de periódicos ataques por parte de grupos de manifestantes. El embajador de Estados Unidos, Howard P. Jones declaró que estaba "entristecido" por la clausura. El USIS es el primer organismo del gobierno norteamericano que se retira de Indonesia. Además de los ataques contra las bibliotecas, hubo últimamente frecuentes manifestaciones antinorteamericanas, incluyendo una invasión a la residencia del embajador Jones el domingo pasado.

Murió Chen Cheng, Vicepresidente de China Nacionalista

TAIPEI, 5 (France Presse). — El vicepresidente Chen Cheng, "el segundo hombre" de China Nacionalista, falleció hoy en Taipei a consecuencia de un cáncer de hígado. Contaba 67 años de edad y era considerado desde hace tiempo como el "heredero" eventual del presidente Chang Kai-Shek. Chen había participado intensamente en la vida política de Taipei, pero en los últimos meses había cesado toda actividad.

Su última aparición pública tuvo lugar el 6 de octubre de 1964, con motivo de la apertura de una exposición celebrada en Taipei sobre el desarrollo económico.

El extinto era oriundo de Tche Kiang, en el Este de China. Pertenecía a una familia de campesinos.

Londres: Primera Derrota Laborista

★ **LONDRES, 5 (Reuter).** — El gobierno laborista que lleva cuatro meses en el poder fue derrotado por primera vez en la Cámara de los Comunes, al votarse un punto de procedimiento concerniente a una ley para eliminar la ejecución de los asesinos en la horca.

Una moción de la oposición conservadora para que se girara el estudio de que es objeto el proyecto, presentado por el veterano parlamentario laborista Sidney Silvermann, de una comisión permanente de la misma Cámara, fue aprobada por 128 votos contra 117.

Los conservadores saludaron alborozados el resultado aun cuando no involucra la renuncia del gobierno.

El verdadero resultado de esta votación, en la que el gobierno Wilson ha sido puesto en minoría, con sorpresa general, por 11 votos, puede consistir en que la discusión del mencionado proyecto sea propuesta "sine die".

MADRID: ULTIMATUM DE LOS ESTUDIANTES

★ **MADRID, 5 (Reuter.** — Un millar y medio de estudiantes votaron hoy el envío de un ultimátum al rector de la Universidad de Madrid pidiendo la reincorporación de cinco profesores.

Los estudiantes, que desafiaron a la policía motorizada para reunirse en un salón de conferencias en el centro de la ciudad, también urgieron el levantamiento de las sanciones impuestas a varios otros estudiantes.

• *El Plazo*

Se dio plazo al rector hasta el martes próximo para actuar con respecto al pedido.

La nueva inquietud registrada hoy en la Universidad local sigue a las demostraciones de anoche en Pamplona, donde 500 estudiantes pidieron más representación en el Sindicato Español Universitario.

Los estudiantes madrileños comenzaron su agitación hace dos semanas, pidiendo reformas en el Sindicato de inspiración oficial y algunos profesores fueron relevados de su cargo después de presentar apoyo a la campaña.

En la demostración de hoy, celebrada en la Facultad de Ciencias Políticas y Económicas, los estudiantes fueron dirigidos por la mayoría de los delegados tildados de la "Asamblea Libre".

Estos los organizaron en las dos semanas de demostraciones, huelgas y mitines de protesta, durante los cuales muchas decenas de estudiantes fueron arrestados y varios heridos.

• *Vigilancia*

Unos cincuenta policías en coches de patrulla estaban estacionados cerca de la facultad, habiendo destacado personal especial para controlar las tarjetas de identificación de los estudiantes, a fin de impedir la entrada a los alumnos de otras facultades.

Pero los estudiantes agrupados presionaron en oleadas y ese personal debió retirarse.

La reunión transcurrió pacíficamente, sin embargo, y los testigos declararon que no hubo incidentes.

¿USTED VENDE POLLOS AL PUBLICO?

NUESTRA GRANJA AVICOLA, LA MAS IMPORTANTE DE ARGENTINA, CON UNA PRODUCCION MENSUAL DE 350.000 POLLOS DOBLE PECHUGA LE ENTREGARA EN SU NEGOCIO, FAENADO Y PELADO TODOS LOS DIAS Y $ 10.- POR KILO MAS BARATO QUE LA COTIZACION DEL DIA EN PLAZA, BAJO CONTRATO.

ENVIE YA MISMO ESTE FORMULARIO, SI USTED REUNE LAS SIGUIENTES CONDICIONES:

Razón Social .....

Antigüedad ..... Capital .....

Ubicación: Calle .....

T. E. ..... Localidad ..... Capital o Provincia.

Ramo: Almacén - Fiambrería - Pollería - Rotisería - Feriante - Restaurantes - Cantina - Comedor de Fábrica - Hotel.

Consumo Diario de Pollos: (Promedio Semanal) ..... Unidades.

Cantidad de Empleados ..... Medios de Reparto .....

Día que Desea Visitar la Granja .....

Traslado Ida y Vuelta, con Lunch, Cantidad de Personas .....

Horario para Recibir al Corredor: de ..... horas a ..... horas.

Recorte Alrededor de Esta Línea

ENVIE HOY MISMO ESTE CUESTIONARIO A: GRANJA MODELO

DEPARTAMENTO: VENTAS ZONALES

VIAMONTE 776, piso 3º — T. E. 31-9175/32-4313

CAPITAL FEDERAL

HABILITAN EL GASODUCTO. CONSTRUIRAN OTRO MAS

Gas: Suministra 5 Millones de Metros Cúbicos por Día

★ "Nosotros deseamos darle a la hidroelectricidad la importancia que ella debe tener para que juntamente con el gas y el petróleo constituyan una fuente de energía de bajo precio. Para ello, Agua y Energía de la Nación ha elaborado un plan para estos cinco próximos años; perfectamente realizable, bien estudiado y en el que se invertirán 76 mil millones de pesos, a fin de incorporar el mayor volumen de electricidad a la riqueza energética de la República" Así lo expresó ayer el presidente de la República durante la ceremonia de inauguración de la primera etapa del gasoducto Pico Truncado, tendido entre Santa Cruz y Buenos Aires a través de 1.700 kilómetros, y cuya construcción demandó alrededor de quince mil millones de pesos. La habilitación de esta obra permitirá suministrar 5 millones de metros cúbicos diarios de gas natural, industrial y familiar, y en 1967 estará en pleno funcionamiento duplicando la cifra de producción.

● ***La Ceremonia***

El acto se inició a las 10.30 con la llegada del doctor Arturo Illia, quien al descender del helicóptero que lo trasladó desde la Casa de Gobierno fue recibido por el gobernador bonaerense, el ministro de Economía, el titular de YPF y el de Gas del Estado, y otros altos funcionarios nacionales y provinciales, así como el arzobispo de Buenos Aires y el embajador de Italia. Luego de ejecutarse el Himno Nacional el cardenal Antonio Caggiano procedió a bendecir las instalaciones, tras lo cual habló el presidente de Gas del Estado.

● ***Superávit Financiero***

El ingeniero Esteban Pérez se refirió a los detalles técnicos de la obra y luego señaló que "la puesta en marcha del gasoducto es el resultado de la tarea cumplida a partir de la fecha de vigencia del contrato. Se estudió detenidamente todo lo relacionado con la fabricación de los elementos, tanto en el país como en el exterior y se prosiguió luego con mayor intensidad en los últimos 18 meses, período durante el cual se materializaron en el terreno aproximadamente un 70 por ciento de las realizaciones físicas correspondientes a la primera etapa que hoy se libra al servicio". Destacó que el balance cerrado en octubre de 1964 arrojó un superávit de aproximadamente mil millones de pesos. Puntualizó también que con la colaboración de YPF está avanzando el estudio sobre utilización de las importantes reservas gasíferas de Neuquén, mediante la construcción de un nuevo gasoducto que unirá esa provincia con Bahía Blanca. Finalmente dijo que en breve se llamará a licitación para la construcción de las cavernas de almacenaje de gas licuado.

● ***Habla Marini***

Seguidamente habló el gobernador Marini. "Solo quiero expresar —dijo— que nosotros estamos adscriptos a principios y queremos mantener una conducta adecuada a la afirmación de esos principios porque hemos entendido y comprendido que la fe, la esperanza y la confianza de un pueblo solo se puede ganar cuando los gobiernos se ciñen a las normas y a un determinado porvenir".

● ***La Inauguración***

Finalmente usó de la palabra el jefe del Estado, quien destacó que la energía y su desarrollo constituye uno de los pilares básicos y fundamentales para el progreso de la República. En consecuencia, agregó, y de acuerdo con nuestra responsabilidad, hemos elaborado un plan, continuando otros anteriores pero tratando de actualizarlos y coordinarlos incluyéndolos en nuestro plan nacional de desarrollo. Por último, y tras señalar que "debemos realizar la gran tarea nacional en pro de la paz y del progreso de la Nación", dijo: "Tenemos que unirnos todos, incluso los trabajadores, sin dividirnos por cuestiones baladíes para que nuestra labor sea fructífera y para que los problemas acuciantes que tiene el país sean resueltos de la mejor manera. Cuando ellos hayan sido superados, tengan ustedes la seguridad de que habrá una coincidencia nacional e internacional, como lo está demostrando esta obra que terminamos de inaugurar, en cuya construcción ha colaborado un gran país amigo". Las puertas de la República, añadió, están abiertas totalmente, como lo dice el preámbulo de nuestra Constitución Nacional. Están abiertas al ingreso de capitales, de técnicos y de quienes quieran venir a colaborar. En su discurso abordó también el tema de la hidroelectricidad que mencionamos al comienzo de la crónica. El ingeniero Rafael Goritti, de la empresa constructora, también habló con anterioridad, para destacar su complacencia y señalar que el gasoducto era un símbolo de la confraternidad argentino-italiana.

● ***Una Recorrida***

Concluida la ceremonia con la inauguración simbólica que estuvo a cargo del doctor Illia, quien presionó la palanca para el encendido de la antorcha que ponía en movimiento la importante obra, el jefe del Estado y las demás autoridades recorrieron las viviendas y "trovers" que sirven de alojamiento a los obreros. Finalmente, las autoridades fueron agasajadas con un vino de honor y el Primer Magistrado emprendió el viaje a Buenos Aires, arribando a las 13 a la Casa de Gobierno.

● ***Una Plaqueta***

En el lugar donde se desarrolló el acto, en las cercanías de La Plata, fue descubierta una réplica de la loba de Roma, en cuyo basamento de acero figura la siguiente leyenda: "Gasoducto del Sur - Técnicos argentinos e italianos, mancomunados en el trabajo, construyeron, a lo largo de 1.700 kilómetros, este gasoducto que une la provincia de Santa Cruz con el Gran Buenos Aires, como símbolo de la unidad latina".

● ***En Avellaneda***

El doctor Arturo Illia presidirá hoy, a las 17, en Güemes y Belgrano, la ceremonia de inauguración de cinco monobloques construidos por el Banco Hipotecario Nacional. La obra será bendecida por el obispo de Avellaneda, monseñor Gerónimo Podestá. Luego, el Primer Magistrado asistirá a la inauguración de un Centro de Salud y Educación en Villa Luján y, finalmente, en Wilde, Cadorna 1680, a la habilitación de un campo de deportes y natatorio.

Mendoza: Hallan un Cementerio Indio

MENDOZA, 5 (De nuestro corresponsal). — Un importante descubrimiento efectuó una comisión arqueológica en el paraje denominado "Rincón del Atuel", en San Rafael, de esta provincia.

Trátase, según pudo establecerse, de un cementerio de indígenas, que data de la época prehispánica.

Entre los elementos hallados, figura el esqueleto de un aborigen, que según el informe de los antropólogos, perteneció a un individuo de una talla de 1.66 y una edad aproximada a los 50 años. Las primeras observaciones permiten estimar que el enterratorio descubierto, en el que también hay varios objetos rituales, es de incalculable valor para los estudiosos en la materia.

Amor Tras la Cortina de Hierro

★ MUNICH, 5 (ANSA). — En una cárcel de Praga, en lugar de frente al altar, terminó la osada aventura de un alemán del Palatinado que intentó traerse de Alemania Oriental a su novia. El aventurero, un campesino de 36 años, se reunió con su novia en Praga y desde allí intentó salir en avión hacia el Occidente. La muchacha, que presentó a la policía del aeropuerto un pasaporte de una compañera suya de oficina fue detenida..., porque se había olvidado el visado de tránsito. Tras varios meses de prisión —el intento se hizo en noviembre del pasado año—, ambos fueron puestos en libertad y enviados bajo vigilancia a la frontera. Pero dada la escisión alemana, la expulsión separó otra vez a los novios, él fue enviado a Francfort y ella a Berlín Occidental.

● ***"Heil Hitler"***

AMSTERDAM, 5 (France Presse). — Un curioso incidente se produjo hoy en el puerto de Amsterdam. Unos quince estibadores holandeses estaban descargando un carguero de Alemania Federal cuando, al dar las doce, un cocinero llamó a la tripulación para anunciar que estaba listo el "ranchoy" y se puso a cantar, acto seguido, el himno nazi "Horst Wessel Lied", terminando con un vibrante "Heil Hitler".

Los estibadores holandeses cesaron inmediatamente de trabajar y avisaron a la policía. Esta procedió a la detención del cocinero, de 24 años de edad, al que se expulsó del territorio holandés y a continuación el capitán del barco tuvo que presentar excusas a los obreros por la "inconsciencia del pinche".

Arroyo Cildañez: Hoy, Otro Tramo

Hoy, a las 17 horas, se efectuará el acto de inauguración del entubamiento del arroyo Cildáñez, en el tramo comprendido entre la calle Olivera y la autopista de acceso al Aeropuerto Internacional de Ezeiza. Las comisiones vecinales que bregaron constantemente por esta obra, se aprestan a celebrarla. Autoridades nacionales y municipales se encontrarán presentes en el acto de inauguración y el intendente municipal pronunciará un discurso.

El acto se llevará a cabo en la intersección de Avenida del Trabajo y el Arroyo. Posteriormente, habrá de efectuarse un amplio programa de festejos que cuenta con el apoyo de vecinos e instituciones

Desde las primeras horas de la mañana de ayer, numerosos inspectores de la Dirección Nacional de Abastecimiento se abocaron a la tarea de "rastreo" de la ciudad, con el fin de verificar el normal abastecimiento de los centros de consumo y el fiel cumplimiento de los precios máximos fijados para determinados artículos de primera necesidad.

En todos los casos donde se comprobaron irregularidades, fueron labradas las actas respectivas y los infractores —según lo informó en un comunicado la Dirección Nacional de Abastecimiento— "serán sancionados de acuerdo con las previsiones de la Ley "A".

Los inspectores en cuestión, cumpliendo expresas disposiciones del titular del organismo, doctor Roberto Cabiche, visitaron los establecimientos dedicados a la comercialización y venta de artículos comprendidos dentro del régimen de la Ley Nacional de Abastecimiento.

Esta acción persigue, como meta final, determinar si los precios de venta al público guardan relación con los costos de producción o existen, en cambio, maniobras de tipo especulativo para encarecerlos.

Chocan Policías y Huelguistas en Paraná: Tiroteo, Sablazos y Contusos

★ PARANA, 5 (De nuestro corresponsal). — Efectivos de la policía local hicieron fuego sobre una columna de huelguistas municipales que avanzaba por la calle Santiago del Estero. Los guardianes del orden se hallaban apostados en la intersección de esa arteria y Rivadavia. Testigos presenciales aseguran que los agentes de la guardia de seguridad se hallaban equipados con armas largas.

El incidente ocurrió momentos después de las 11.30 y la policía asegura que no hubo heridos. Ignórase, además, si hay detenidos.

En prevención de nuevos choques, la policía ha reforzado las guardias, especialmente en las inmediaciones de la Intendencia Municipal.

● ***Tiros y Golpes***

La policía informó que un grupo de huelguistas atacó de hecho y de palabra al personal que conducía a un camión recolector de residuos, cuando llegaba a la intersección de Santiago del Estero y Rivadavia. El rodado venía custodiado por un piquete de policía, cuyos integrantes —dice el informe—, para amedrentar a los revoltosos, se vieron precisados a efectuar varios disparos al aire con armas cortas, pero ninguna persona resultó alcanzada por las balas. Así lo aseguró la Jefatura de Policía, agregando que solo se habían registrado algunos contusos. Este detalle posteriormente fue confirmado, al efectuarse una recorrida por los establecimientos hospitalarios de esta ciudad.

● ***Rompen la Huelga***

Se atribuye el origen de los choques a que la Municipalidad, frente al conflicto que mantienen los obreros, comenzó a contratar personal para realizar las tareas de limpieza de la ciudad. Ello dio origen, durante la mañana, tarde y noche, al enfrentamiento de piquetes de huelga con efectivos policiales que custodiaban los camiones recolectores de residuos y que garantizaban el trabajo de los contratados que aceptaron reemplazar a los obreros en huelga.

● ***Algunos Lesionados***

Los obreros municipales en huelga, constituidos en piquetes, armados de piedras y otros objetos, atacaron a los vehículos, siendo esta actitud repelida por la policía a sablazos, lo que originó varios focos de desorden en distintos lugares de la ciudad. Hubo pedreas y corridas. Fueron lesionados algunos de los agentes de policía y varios de los obreros contratados para realizar la labor de recolección de residuos domiciliarios.

● ***Más Choques***

Desde el Mercado Central, donde había una gran cantidad de basura acumulada durante los varios días de huelga, debió ser sacada en un carro especial fuertemente custodiado, como si se tratara de un cargamento de oro. No obstante, los grupos huelguistas atacaron y a duras penas pudieron ser dispersados mediante la acción decidida de los efectivos de la policía montada. El vehículo que fuera atacado a pedradas resultó con los cristales rotos. El ambiente de tensión continúa.

Tifus en B. Blanca: Agua Turbia; Dicen que ya Pasó el Peligro

★ BAHIA BLANCA, 5 (De nuestro corresponsal). — Gran alarma cundió por esta ciudad ante la información demorada de que existían varios casos de fiebre tifoidea, provocados por el agua potable para consumo. La inquietud se generalizó, máxime teniendo en cuenta que la noticia se propagó por vía no oficial y que fue confirmada por las autoridades sanitarias recién después de insistentes consultas que le fueron efectuadas.

● ***12 Enfermos***

Pudo establecerse que el brote epidémico surgió en un establecimiento correccional de menores —el Alfonsina Storni, de la calle Zelarrayán 864—, donde doce de las internadas mostraron síntomas de fiebre tifoidea. El primer caso, según pudo establecerse, apareció a mediados de febrero, y se mantuvo en secreto para no alarmar a la población. El último ocurrió el viernes de la semana pasada.

● ***El Agua Turbia***

Una serie de análisis permitió establecer que el agente portador de la enfermedad era el agua que bebían las internadas, por lo que se suspendió el suministro de la red sanitaria y se procedió a una drástica desinfección de cañerías y depósitos. Según se anunció luego, el agua potable que utiliza la población bahiense no ofrece peligro alguno. Por otra parte, el doctor José A. Mandolesi, médico asistente del internado, ordenó la vacunación masiva de todas sus ocupantes, manifestando que en pocos días será suministrada la segunda dosis de la vacuna antitífica.

● ***Cinco Hospitalizadas***

De las doce menores afectadas por la enfermedad, cinco permanecen internadas en el hospital "Doctor José Penna", mientras las restantes se hallan en la enfermería del instituto, el que virtualmente permanece en cuarentena, ya que se hallan prohibidas las visitas y las salidas.

● ***Regresa el Rompehielos***

BAHIA BLANCA, 5 (De nuestro corresponsal). — Emprendió el regreso de la Antártida el rompehielos "General San Martín", que durante cuatro meses desarrolló tareas en el helado sur. A bordo de la nave que zarpó de la isla Decepción, viaja el personal militar y técnico del destacamento naval Melchior y de la base Esperanza.

Mar del Plata: Sigue Ocupada la Universidad

★ MAR DEL PLATA, 5 (De nuestro corresponsal). — La Universidad Provincial de esta ciudad continúa ocupada por el estudiantado de las facultades de Ciencias Económicas y Arquitectura. Alrededor de la medianoche se hizo presente en el edificio el asesor letrado del Ministerio de Educación Bonaerense, doctor Jorge Aníbal Ortega, en representación del titular de la cartera, doctor René Pérez. El doctor Ortega se limitó exclusivamente a conversar con los alumnos acerca de las motivaciones, solicitud de los estudiantes y situación actual. El doctor Ortega se entrevistó además con el rector interventor de la universidad, doctor Argentino Malla, cuya separación piden los estudiantes.

● ***Paro Docente***

BAHIA BLANCA, 5 (De nuestro corresponsal). — La asamblea del Centro de Educadores de Bahía Blanca resolvió "propiciar un paro de diez días a partir del 16 del corriente que incluiría a todos los educadores". La resolución se adoptaría ante el fracaso de las gestiones relacionadas con el cumplimiento de lo acordado en julio de 1964, en cuanto a las remuneraciones de los docentes y a las reiteradas violaciones al estatuto. La medida, de concretarse, impediría la iniciación del nuevo período lectivo y dependerá de la respuesta que recoja el delegado de esta ciudad en el plenario de la Federación de Educadores Bonaerense que se reunirá el miércoles próximo en La Plata.

PRONTO ENCENDERAN LA MECHA EN LA GRAN ESTAFA

★ Continúa el secreto en torno a las investigaciones que realiza el Banco Central sobre transacciones ilegales de divisas. Ha sido imposible romper el silencio que guardan los funcionarios encargados de aclarar, en todos sus detalles, la multimillonaria estafa. Pero CRONICA puede asegurar, que una vez finalizado el sumario —que por otra parte se activa en lo posible, según opinión de voceros de círculos vinculados al Banco Central— y aclaradas situaciones y ya pasado a la justicia, se dará un amplio informe sobre el escandaloso asunto.

● Sobre una Solicitada

Como consecuencia de la solicitada publicada por la casa Behar, los funcionarios a cargo de la investigación, tras sostener una vez más que no tenían ninguna novedad para el público, agregaron que se ha tomado debida nota sobre la solicitada de referencia de la casa Behar, cuyo nombre, agregaron, es similar a la casa de camboi y turismo financiero.

● La Documentación

Algunas informaciones infiltradas a través del hermetismo de los investigadores, afirmaban ayer por la noche que ya se había terminado, prácticamente, con la compulsa técnica de la copiosa documentación lograda. Aún no se habían adoptado medidas ejecutivas, pero muy probablemente el lunes quedaría todo en manos de la justicia, elevándose las actuaciones al juez en lo Penal Económico.

Diversos comentarios provocó un trascendido del día de ayer, y por el que se supo que en la sede del Touring Club Argentino, en la calle Esmeralda y Tucumán, se comprobó la existencia de monedas extranjeras por un equivalente al millón de pesos de nuestra moneda. Se labró un acta notarial por el escribano Segura Ayerza, calle Maipú 359. El expediente sobre el particular es el número 321, C.B. 2.

● Actuación de la Policía

El cariz que van tomando las investigaciones, y el hecho de que se encuentran en el extranjero algunos de los principales responsables, haría necesaria la actuación policial, por lo que se estaría reuniendo en el Banco Central todas las pruebas posibles para que ninguno de los responsables pueda eludir la actuación de la justicia. Como ya lo informara CRONICA, estarían en Suiza los principales responsables de la maniobra.

Por otra parte, y siempre eludiendo el cerco de silencio impuesto por los encargados de la investigación, se siguen barajando nombres en los círculos económico-financieros bien informados. Una personalidad vinculada a ellos, nos dijo textualmente: "Si las cosas se hacen en serio, cuando se den los nombres, habrá verdaderas sorpresas en todos los ambientes del país". Indudablemente que el informante se refería a figuras ampliamente conocidas. Habrá que esperar, entonces, hasta la semana que viene para que el escándalo asuma sus verdaderas proporciones.

Altas Personalidades Asisten a los Actos

VENDIMIA: JUBILO Y COLOR EN CUYO

★ Nuevamente Mendoza, la del sol y del buen vino, pone su nota de color en el panorama nacional, con su siempre extraordinaria fiesta de la Vendimia. La ciudad toda vive su clima de júbilo y de canto al trabajo, porque esta celebración es el desborde de los afanes de un pueblo laborioso que se ha constituido en un verdadero símbolo nacional. La zona céntrica de la capital cuyana ofrece un espectáculo verdaderamente único, con las vidrieras de sus comercios adornadas con motivos simbólicos, donde la vid y el risueño Baco son los protagonistas principales.

● Vino a Granel

La avenida San Martín fue anoche, y lo será durante todo el día de hoy, el paraíso terrenal de los adoradores del dios de la nariz enrojecida y la mirada picaresca. En diez puestos callejeros, encantadoras muchas ofrecen al transeúnte copas colmadas de tinto, clarete y blanco, escanciadas con una sonrisa y brindadas con la simpática cortesía de la mujer mendocina. Las principales bodegas de la provincia han posibilitado la concreción de este sueño báquico, donando toneles y toneles de sus mejores productos.

● Visitantes

Innumerables son las personalidades nacionales y extranjeras que prestigian la edición 1965 de la fiesta de la Vendimia. El presidente Illia ha enviado a su representante, el ministro de Defensa Nacional, doctor Suárez, quien arribó junto con el Comandante en Jefe de la Fuerza Aérea, brigadier Armanini y su Jefe de Estado Mayor, brigadier Favre. También se encuentra el comandante en Jefe del Ejército, general Onganía y los embajadores argentinos en Japón y Gran Bretaña.

También asistirán el ministro de Economía, doctor Pugliese, del Interior, doctor Palmero y muchas autoridades nacionales más. En el orden internacional, la fiesta se prestigia con la llegada de los embajadores de Nicaragua, El Salvador, Estados Unidos, Bélgica, Gran Bretaña y China nacionalista.

● Reina de la Vendimia

Los actos comenzaron anoche a las 21.30, con el desfile de las carrozas alegóricas de los distintos departamentos mendocinos. La Vía Blanca brilló como nunca y los motivos ornamentales de los vehículos arrancaron aplausos y admiración a los millares de turistas y público, que se dio cita a lo largo del trayecto. Las reinas departamentales, en su recorrido por las avenidas San Martín y Las Heras y las calles Chile y Colón, postularon su candidatura de belleza y simpatía para la gran elección que se realizará esta noche. Ante 50.000 personas, y en el majestuoso escenario del anfiteatro del Parque General San Martín, Mendoza volverá a vivir el instante de emoción que significa elegir a "su" Reina, la Reina de la Vendimia.

● Los Actos de Hoy

Los actos programados para hoy son los siguientes: A las 10, bendición de los frutos en el prado anterior a la rotonda, en el Parque General San Martín; procesión con la virgen de la Carrodilla; iniciación del acto con la ceremonia tradicional y bendición de los frutos: brindis con el vino nuevo.

A las 11, carrusel de la vendimia, que se iniciará en la Avenidad del Libertador, en el Parque General San Martín, recorriendo las calles céntricas. A las 13, almuerzo de las fuerzas vivas. También a las 13, simultáneamente, se servirá un almuerzo en el Golf Club, que ofrecerá la señora del vicegobernador, señor Aguinaga, a las esposas de los invitados especiales. A las 20, recepción ofrecida por el gobernador, doctor Gabrielli, en el Plaza Hotel, en honor de las autoridades nacionales e invitados especiales. Por fin, el acto cumbre, que año a año arranca las máximas expresiones de admiracin por su belleza y majestuosidad: en el teatro griego Ingeniero Frank Romero Day, en plena zona montañosa —la precordillera— gran espectáculo artístico "Luz y Sonido", donde será elegida, proclamada y coronada la reina de la Vendimia 1965.

Emergencia Nacional: Dijo Alconada que Hay 1.151.583 Analfabetos

El analfabetismo absoluto y el semi-analfabetismo contradicen la igualdad de oportunidades que la Constitución Nacional y la leyes de la República aseguran a sus habitantes, señalóse en el programa nacional intensivo de alfabetización que dio a conocer la Comisión Nacional creada por decreto 8722, cuyo titular, doctor Alconada Aramburú, abarcó el tema en un mensaje dirigido por televisión

El analfabetismo —dice el informe— constituye un problema universal de máxima gravedad. La República Argentina no escapa a esa situación, como puede apreciarse por los datos del padrón electoral, del cual surge que al 30 de junio de 1964, sobre un total de 11.951.895 ciudadanos, hay 1.151.583, o sea el 9,63 por ciento, que son analfabetos.

Si estas cifras se analizan por jurisdicciones, entonces surgen comprobaciones muy graves. En la capital el porcentaje de analfabetos representa el 1,23 por ciento, pero en 4 provincias supera el 20 por ciento y hay una de esas cuatro, en la cual los ciudadanos analfabetos totalizan casi el 30 por ciento.

En la muestra del Censo de 1960 se reflejó que para la población de 14 años y más, los porcentajes son más bajos que los del registro electoral. Según dichos datos, el 21 por ciento de analfabetos estaría entre los 14 y 29 años de edad; el 31 por ciento, entre los 30 y 49 años y el resto, o sea el 47 por ciento, pertenece a la población de edades más avanzadas.

● Analfabetos por Desuso

La dimensión de esta falla en los niveles culturales de nuestro pueblo se aumenta con el sector apreciable de habitantes que no consolidó su educación. Son los analfabetos por desuso. Todo esto exige, con carácter de prioridad nacional, un programa intensivo de alfabetización. La acción debe ser rigurosa y bien planeada, para lograr resultados tangibles en el más breve plazo. Corresponderá apoyarla por medios modernos como radio, cine, televisión, etc., dinamizando el proceso y estimulando tanto a la persona que pruebe haber sido alfabetizada, como a los que colaboren en esta acción de emergencia que reclama el progreso argentino.

Elevan una Petición Operarios de DINFIA

★ Una delegación de operarios de DINFIA (Dirección Nacional de Fabricaciones Aeronáuticas) hizo entrega al ministro de Defensa Nacional, doctor Leopoldo Suárez, un memorial destinado al Presidente de la República. En el documento, los obreros expresan su anhelo de pronta solución a numerosos problemas de orden social, tales como apoyo efectivo a la Empresa mediante financiaciones, aumento de sueldos compensatorio con el alza del costo de la vida, y seguridad y estabilidad en el trabajo.

Al retirarse, y luego de señalar la amabilidad con que el ministro los había atendido, los delegados expresaron que el doctor Suárez señaló que la financiación de los aviones será cubierta con operaciones por medio del Banco Central. También se refirió a los planes de fabricación del "Guaraní II", aviones que serán absorbidos por la Fuerza Aérea y reparticiones estatales, no descartándose la posibilidad de lograr un buen mercado en Africa.

El ministro —dijeron los visitantes— habló además de un contrato con la Cessna para toda América, por el que la empresa estatal armará primero y luego fabricará totalmente ese tipo de máquinas, las que serán totalmente financiadas por la firma propietaria de la patente.

Uno de los delegados obreros destacó la mención de otro contrato, que haría que DINFIA reparase y transformase todos los aviones de la firma Douglas en América del Sur.

Finalmente, dijeron, el doctor Suárez manifestó que los planes de trabajo son tendientes a ocupar la totalidad de la mano de obra.

Nuevo Académico de España: El ex Canciller Amadeo

MADRID, 5 (ANSA). — Mario Amadeo, ex ministro de Relaciones Exteriores de la Argentina, ha sido designado miembro correspondiente en su país, de la Academia de Ciencias Morales y Políticas.

La decisión fue adoptada por unanimidad de votos. Amadeo se encuentra actulamente en España, ofreciendo un ciclo de conferencias.

Dos Homenajes de Marinos Hispanos

Los marinos del buque escuela español Juan Sebastián Elcano, surto en el puerto metropolitano, tributaron ayer sendos homenajes al Libertador San Martín y al Almirante Brown, consistentes en la colocación de ofrendas florales junto a los bronces que perpetúan el recuerdo de esos héroes.

Aprobó YPF la Perforación de Nuevos Pozos en Dos Sectores

★ En el día de ayer, el directorio de Yacimientos Petrolíferos Fiscales aprobó las bases para el llamado a licitación para la perforación y terminación de 25 pozos de explotación en el yacimiento de Cerro Redondo, en Santa Cruz, y otros 10 de exploración en el Territorio Nacional de Tierra del Fuego, sección 30 y Los Pagos. La operación puede ser ampliada en 10 pozos más en las zonas respectivas de influencia de dichos yacimientos.

● Entrevista con Elizalde

Las autoridades del nuevo Banco Sindical Mercantil, con su titular, Armando March, mantuvo una entrevista con el presidente del Banco Central, doctor Félix Elizalde, a quien presentaron la documentación correspondiente para el funcionamiento legal de la nueva institución.

● Rockefeller en Casa de Gobierno

El presidente del Chase Manhattan Bank de Nueva York, señor David Rockefeller, fue recibido ayer por el Presidente de la Nación. El señor Rockefeller fue acompañado por el titular del Banco de la Nación Argentina, contraalmirante Lorenzo Arufe.

Se Suicidó el Cónsul en Asunción

★ ASUNCION, 5 (France Presse y ANSA). — Abrumado por problemas económicos se suicidó esta mañana el cónsul adjunto argentino Nicolás López Asasmendi, que desde hace tiempo desempeñaba el cargo en esta capital.

El cónsul del país amigo se alojaba en dependencias del Hotel Colonial y, esta mañana, como de costumbre, la mucama acudió a su habitación para efectuar la limpieza y halló sobre la cama el cadáver del diplomático. Posteriormente, intervino la policía y el médico estableció que utilizó para suicidarse una fuerte dosis de barbitúricos. Sobre la mesa de luz había nueve cartas. Una de ellas tenía por destinatario el embajador argentino, doctor Marco Aurelio Benítez, y el resto a personas de la amistad del distinto radicadas en Asunción y Buenos Aires. El señor Nicolás López Asasmendi había ingresado al servicio exterior en 1955 y se desempeñó como cónsul adjunto en Madrid y, posteriormente, en Asunción.

En esferas locales trascendió que el embajador Benítez inició gestiones ante la Cancillería argentina para el traslado a Buenos Aires de los restos del cónsul.

EE.UU.: El Alza de Precios es una Plaga Argentina

★ WASHINGTON, 5 (France Presse-ANSA) — La Argentina logró una balanza comercial favorable en 1964 de 325 millones de dólares, con exportaciones por valor de 1.399 millones e importaciones de 1.074 millones de dólares, dice el boletín semanal del Departamento "Internacional Commerce", al analizar la actual situación económica de ese país latinoamericano. Sin embargo, advierte que no obstante la recuperación que se observa, el alza de los precios continúa plagando los negocios públicos y afectan su constante desarrollo.

● Producción Industrial

Se analiza exhaustivamente todo lo relacionado con la producción industrial y las ventas, y se consigna que durante el último trimestre de 1964 se anotaron sensibles mejorías y se consolidaron algunos rubros, como ser el del acero y de los automotores. En este último sector, destaca que la producción fue de 149.000 unidades, que representa un incremento del 6,4 por ciento con relación a igual período de 1963.

● La Balanza de Pagos

Señala seguidamente que las estadísticas revelan que la Argentina logró una balanza comercial favorable de 325 millones de dólares, con exportaciones por valor de 1.399 millones de dólares, e importaciones por un total de 1.074 millones de la misma moneda.

Consigna también dicha publicación especializada, que la deuda externa era aproximadamente de 2.157 millones de dólares a fines de 1964, y que las reservas en oro y monedas de cambio bajaron cerca de 127 millones de dólares durante el año, para arribar al final de 1964 con una deuda de alrededor de 200 millones de dólares. Finalmente, anota que la causa principal de la baja fue el pago de la deuda pública externa y las operaciones del Banco Central para apoyar el tipo de cambio.

FUGOSE EL LOCO CORDOBES, ASESINO DE UN TAXISTA

★ CORDOBA, 5 (De nuestro corresponsal). — Torcuato Martínez, el criminal demente de 24 años de edad, que durante quince días mantuvo alarmada a toda la población, que asesinó al taxista e hirió gravemente a otro y a otras dos personas en cuatro asaltos distintos, cuya captura hace apenas 36 horas trajo alivio a la población de esta ciudad, se fugó esta noche a las 19.30 aproximadamente del local de la jefatura política.

Las autoridades policiales aún no han salido del estupor que provocó la fuga del criminal. El hecho ocurrió en el mismo instante en que se realizaba frente al local de la jefatura un acto público donde iban a ser ascendidos los dos policías que lo habían capturado —ceremonia que contó con la presencia del jefe de la repartición y toda su plana mayor— el peligroso sujeto trepó rápidamente a una alta pared y se lanzó sobre la calle Dean Funes, en pleno corazón de la ciudad y tras caer sobre una persona se dio a la fuga.

Un espectacular despliegue policial se realiza esta medianoche en la ciudad de Córdoba y los alrededores. Participan también numerosos civiles y, en forma especial, todo el gremio de conductores de taxis. El "loco asesino" es buscado por calles y plazas, en hoteles y pensiones y en cuanto lugar se presuma pudiera haber empleado para ocultarse.

Se conocieron nuevos detalles de su increíble fuga. Pidió permiso para ir al baño, para lo cual se le quitaron las esposas. Al abandonar el reservado emprendió una veloz carrera y dando un salto impresionante logró hacer pie en una mirilla del calabozo, aferrándose al borde de un respiradero del techo. Pudo escurrirse por él y en contados segundos llegó hasta un muro que da a la calle Deán Funes.

Arriesgando su vida se lanzó al vacío, yendo a caer intencionalmente sobre la marquesina de la peluquería "La Unión", allí ubicada, y posteriormente sobre una mujer que transitaba en las inmediaciones. Luego emprendió una veloz carrera, perdiéndose desde entonces sus rastros.

El titular de la policía de la provincia de Córdoba informó oficialmente sobre su fuga anoche a las 21 horas.

TODAS LAS PRIMICIAS DE "CRONICA" FUERON CONFIRMADAS

Confesó el Agente Conscripto que Baleó al Niño: "Quise Asustarlo"

★ Triunfo rotundo de CRONICA, que dio al caso toda la importancia que tiene y adelantó que el agresor podía ser un policía. Triunfó porque "el asesino de la motocicleta" fue apresado. Fin de una historia cruel e indignante. Que llegó a conmover por sus características, que acongojó por sus consecuencias.

El bárbaro sujeto se llama Eduardo Rodolfo Mayer (argentino, 19 años, soltero), policía conscripto, que prestaba servicios en la Guardia de Infantería (sección Transportes), dentro de los talleres, en jurisdicción de la Montada.

También su novia, llamada Ana María Alvarez, argentina, 18 años, la misma que fuera mojada inocentemente por los adolescentes el último domingo por la tarde, se encuentra detenida.

• Relato Increíble

Según pudimos averiguar por nuestros propios medios, Mayer fue apresado ayer a las 2.8 en su domicilio de White 964, en la Capital Federal. El subcomisario Luis José Fernández encabezó la comisión, que fue integrada por los suoinspectores Juan Carlos Eymuller y Guillermo Costa y el cabo 1º Alberto S. Smith, según instrucciones del comisario Horacio Destéfano.

Al ser trasladado a la seccional 48ª, donde permanece rigurosamente incomunicado, el brutal agresor contó lo siguiente: **"Íbamos Ana María y yo en la moto y al pasar por Pilar y Richieri, tres pibes le tiraron agua a mi novia con sus pomos. Yo bajé de la moto, paré el motor y saqué la pistola (calibre 45) de la guantera. Mi intención era asustarlos con disparos al aire. Lancé tres cápsulas y me volví a la moto, creyendo que no había pasado nada. Puse en marcha la moto, me subí, y, como lo teníamos previsto nos fuimos a pasear al Autódromo Municipal".** Al llegar a este punto, los que interrogaban observaron una pausa en el relato. Y de buena manera le dijeron al asesino que siguiera narrando. Este, desparramando algunas lágrimas, cambió el tono y de su firmeza anterior surgió una voz débil para un relato entrecortado.

"Dentro de la gravedad de su estado, se mantiene la reacción favorable", informaron anoche a CRONICA los médicos que atienden al niño Jorge E. De Bruno.

Según la misma fuente, Mayer dijo que después de media hora y como consecuencia de una discusión con su novia por la actitud criminal, resolvieron regresar al barrio de Lugano. Y a propósito pasaron por el lugar, donde una media hora antes, el niño Jorge Eduardo De Bruno había sido recogido gravemente herido por dos balazos y llevado a la sala de guardia del hospital Salaberry.

"Recién entonces —añadió— **me dí cuenta que los tiros no habían sido perdidos en el aire".** Los comentarios vecinales y las primeras versiones, le hicieron saber al policía-asesino, que su actitud provocaba el drama de una familia. La misma que rogaba por la suerte de un chico de 14 años, que en esos momentos se debatía con la muerte.

Luego de comprobar su "hazaña" —asegura nuestra fuente—, Mayer dejó a su novia en la casa, fue a su domicilio y unas horas después hacía el recorrido a la inversa para ir a bailar a un club cercano.

Mientras tanto, Jorgito era trasladado al hospital Ramos Mejía, donde cuatro litros y medio de sangre en transfusión contribuían a su desafío a la muerte. Sus otros dos compañeros, José Luis Martínez, de 13 años y Jorge Pérez, de 16, que estaban con él en el momento del hecho, narraban lo ocurrido a sus padres, contagiando la indignación de todo el barrio de Lugano. La casa de Chilavert 5511, donde Jorgito vive con sus padres y una hermana, era el receptáculo de esa inquietud en un desfile sin pausas por conocer el estado del niño herido.

El martes por la tarde, se comprobaba en la sala de guardia del Ramos Mejía, que el jovencito había recibido dos balazos de pistola 45: uno en el antebrazo derecho con orificio de salida y el restante alojado muy cerca del pulmón izquierdo, luego de haberse introducido a la altura de la décima costilla del flanco opuesto.

El chico fue trasladado del Ramos Mejía al Hospital de Niños, donde es tratado por los mejores especialistas. La bala aún no ha sido extraída, pues se teme que su vitalidad no soporte la intervención quirúrgica. Desde el martes hasta ayer a última hora, los diagnósticos médicos coincidían en afirmar la mejoría de su estado que comenzó siendo desesperante y, afortunadamente, ya se tiene la certeza de que el peligro ha pasado.

• Otras Versiones

Por supuesto han aparecido otras versiones sobre el inescrupuloso agresor. Ayer se supo que Eduardo Rodolfo Mayer sería hijo de un oficial de la policía y que su edad —según lo manifestaron algunos vecinos—, superaría la de los 19 años. De tal manera, esos rumores, que no pudieron ser confirmados, desvirtúan que Mayer fuera conscripto, como se dijo oficialmente. En tal caso se trataría de un efectivo policial con pocos años de servicio y su edad oscilaría entre los 24 y 25 años.

Los mismos vecinos de Mayer declararon que este vive con sus padres y que la chica que iba con él en la moto, sería su prometida y pensaban casarse antes de fin del año que transcurre.

También trascendió que su personalidad estaba dotada por una permanente actitud de "superioridad" o "matonismo", razón por la cual, muchas veces en discusiones comunes con sus amigos, amagó sacar el arma de la repartición: **"su juguete preferido"**, la definió un vecino.

Para hoy se espera que el juez, doctor Mangano, interrogue al acussdo y se levante la incomunicación de Ana María Alvarez.

• Triunfo de CRONICA

En cumplimiento de su misión periodística, CRONICA ha triunfado nuevamente. Nuestra tesis fue comprobada y nuestras inquietudes tuvieron el tributo de la verdad. "Destapamos" esta "olla". Que es una manera de estar "firme junto al pueblo...".

"Peter Fox" Tiene Trabajo: Roban el Auto a su Creador

Una nueva forma de robar autos pusieron en práctica ayer 3 aud es y jóvenes ladrones. En la calle Pareja frente al número 4376, se ubicaron ante el Rambler color marfil, chapa provincial 1.055.772, propiedad del escritor y director artístico del Canal 9, Miguel de Calasanz. A las 18.30, cuando llegó el chofer particular del alto directivo, lo amenazaron con armas de fuego, obligándolo a subir al coche. Se lo llevaron hasta Ciudadela. Allí lo dejaron.

Calazanz fue, como se recordará, el creador del popular detective "Peter Fox", personaje radiotelefónico que "lo sabía todo" ¿Sabrá hallar el auto?...

CHOCA UN OMNIBUS Y DERRIBA UNA PARED: UN NIÑO DE 3 AÑOS Y LA CAMARERA, HERIDOS

★ BAHIA BLANCA, 5 (De nuestro corresponsal). — Un ómnibus de pasajeros, que desde la Capital Federal se dirigía a esta ciudad, por la ruta de Punta Alta, al ingresar a la Ciudad Atlántica embistió un poste de la red eléctrica.

Como resultas del impacto, el rodado desvió su marcha y fue a chocar contra una camioneta Chevrolet y, finalmente, ya carente de frenos, llevó por delante el negocio de ramos generales "Carlitos".

La pared del negocio, por la violencia del choque, se derrumbó, registrándose varios heridos, entre ellos un menor de tres años, el que fue retirado de entre los escombros por su madre, la señora Nélida Blatter de Sosa. También recibió heridas, pero de carácter leve, la camarera del micro.

Un Sereno Aprovechado Robó por 2 Millones

★ Personal de la Sección Robos y Hurtos de la Policía Federal aprehendió a Máximo Manfredi, argentino, de 24 años de edad, quien juntamente con Héctor Juan Brichetto, sereno de la Fábrica Argentina de Alpargatas, ubicada en la calla Patricios 1053, sustrajo del mencionado establecimiento 100 piezas de género.

La firma damnificada, al radicar la denuncia, justipreció en dos millones de pesos el monto de lo robado.

Aparte de los nombrados, que confesaron el delito, también fueron apresados Rafael Dayan, argentino, de 43 años, que sabiendo el origen de las piezas de género, no vaciló en comprárselas a los ladrones.

Las autoridades policiales continúan interrogando a los ladrones, porque no descartan la posibilidad de que, con anterioridad a este hecho, hayan sustraído otras mercaderías.

• Asalto a un Garaje

Un audaz atraco y robo perpetraron en la mañana de ayer tres sujetos en un garaje de la calle Brasil 1661, que robaron un coche y despojaron al dueño del comercio y a varios clientes que se encontraban en el local de una importante suma de dinero y varias alhajas. Luego de intimidarlos y obligarlos a levantar las manos los revisaron y les sustrajeron todo el dinero que llevaban encima y las joyas y relojes que lucían. Acto seguido abrieron la caja fuerte y se apoderaron de 35.000 pesos, para después fugar en el coche de uno de los asaltados.

Arsenal de Lanús: Dieron los Nombres de los Implicados

LA PLATA, 5 (De nuestro corresponsal). — Se conocen los detenidos a raíz del descubrimiento de depósitos de explosivos en Lanús. Se trata de José Osvaldo Papi, Héctor Hugo Papi, Clara Barrionuevo, Ramón Osvaldo Barrionuevo, Raúl Guidi, Francisco Cristobal Volpintesta, Andrés Marenco, Raquel Mabel Cortez de Papi y Arturo Almirón.

El juez federal, doctor Alberto García Piñeiro, les tomó declaración en La Plata y dispuso luego remitir las actuaciones nuevamente a la Unidad Regional de Lanús, junto con los ocho detenidos —pues uno quedó en Olmos— y también resolvió levantarles la incomunicación.

POR 3a. VEZ ARDE UNA VILLA MISERIA: ¿FUEGO Y VOTOS?

★ Por tercera vez, en poco más de un año, "Villa Tranquila", una de las más antiguas barriadas de emergencia que se extiende en una amplia zona del Dock Sud y Avellaneda, fue pasto de las llamas. Durante la madrugada anterior el fuego hizo presa de un número no determinado en forma precisa de viviendas, que oscilaría alrededor del medio centenar dejando en la calle a más de 300 personas.

Las casillas afectadas se encuentran en los bordes de la línea del F. C. Roca destinada a trenes cargueros, en las vecindades de las calles Manuel Estévez y Roca. Alrededor de las 4.15 de ayer se advirtió fuego y de inmediato cundió la alarma.

Varias dotaciones de bomberos de Dock Sud, Avellaneda y Villa Dominico, que en determinado momento llegaron a reunir 100 hombres, lucharon contra el siniestro durante más de tres horas. La fácil combustibilidad de los elementos hizo que sus esfuerzos tuviesen parcial éxito, al impedir el avance de las llamas, pero sin poder evitar que un vasto sector quedase completamente destruido.

Intervino personal de la comisaría 1ª de Avellaneda.

Las versiones recogidas al respecto por los reporteros de CRONICA entre el vecindario, son disímiles. Una de ellas alude a "un espiral que dio fuego a la cama junto a la que se hallaba"; otra señala que fue un ebrio quien dio origen al foco inicial; una tercera acusaba a una persona no identificada "que tiró un fósforo por una ventana, cayendo sobre un montón de papeles". Finalmente un vecino más escéptico, no quiso dar una explicación concreta, pero aludió a "los incendios preelectorales que mueven a la generosidad de los partidos en busca de votos".

Sórdido Drama Entre Tratantes de Blancas

CANCELA LA DEUDA CON UN ASESINATO

Nelson O. Catala, el "hampón" que quiso estafar a sus socios. Lo pagó con su vida.

LA PLATA, 5 (De nuestro corresponsal). — Numerosas comisiones de pesquisantes siguen buscando en localidades del Gran Buenos Aires a José Aníbal Saumell, argentino, de 23 años, domiciliado en Quintino Bocayuva 1041 y conocido por los apodos de "El Gordo" o "Upa", quien asesinó alevosamente a su ex compinche Nelson Oliver Catala, argentino, de 26 años, frente a su domicilio de la calle 131 número 715 en el barrio La Loma, hecho que en los primeros momentos se presentó rodeado de misterio.

Se ha establecido que tanto la víctima como el victimario eran tratantes de blancas, amén de haber intervenido en robos y otros delitos. Como es sabido el hecho ocurrió el 9 de febrero

• Origen del Hecho

Los dos nombrados, como sus compañeros de fechorías Felipe Carlos Alberghino (a) "Carlitos" y Héctor Alfredo Viciconti (a) "Chiquito", tenían su lugar habitual de reunión en un bar de Boedo y San Juan. Saumell, hombre que pesa 130 kilos y mide 1.92 de estatura, tenía fama de guapo en el barrio. Capitaneaba bandas de jóvenes, con los que solía promover grandes desórdenes en lugares de diversiones nocturnas, haciendo destrozos y atemorizando a los clientes, hasta que los dueños de los negocios optaban por darle dinero para que cesara en esa persecución.

Explotaban a varias mujeres y algunas se las había entregado por dinero a otros tenebrosos para que se las llevaran a ciudades de Centroamérica.

Catala, que había explotado a una de sus mujeres en Puerto Rico, le propuso a "El Gordo", mandar junto con su propia esposa a la amante de "Upa", Dora Herminia Cicero, argentina de 25 años, a dicha ciudad, donde podría ganar fácilmente con el ejercicio de un comercio infamante 50 dólares diarios. "El Gordo" se interesó en el negocio y, obtuvo los pasaportes para Dora, Catala y la esposa de éste, Norma Demarzo de Catala. Pero cuando estuvieron listos los documentos y pasajes, Catala no le pagó los 700 dólares que debía

• Le Dispara Varios Tiros

A raíz de esto, los dos discutieron en Carlos Calvo y Quintino Bocayuva y Saumell le disparó un tiro, sin herirlo. Catala volvió a la misma esquina y, dos horas después pasó su rival en un auto y le hizo varios disparos, hiriéndolo con un proyectil en un hombro.

Se hizo atender por un médico particular y tres días después partía para Puerto Rico. También lo hizo Dora, que desde allá le giraba a su explotador 200.000 pesos mensuales. Por su parte Catala había obtenido bastante dinero con la trata de blancas y adquirió un departamento en Carlos Calvo 3779, octavo piso, en un millón y medio de pesos. No alcanzó a usarlo, porque a su regreso se enteró de que sus ex amigos querían matarlo y fue a ocultarse al barrio La Loma, con su mujer.

• Los Deportaron

Dora, Catala y su esposa se radicaron en Puerto Rico. Pero el hombre, disgustado con "El Gordo", convenció a la mujer del otro que debía ir a residir en Trinidad. De allí la devolvieron por falta de visa consular. Dora se quedó tres meses, molestada siempre por Catala de lo que informó a su amante. Este le indicó que lo denunciara a la policía y así lo hizo, acusándolo de que la obligaba a ejercer un comercio infamante.

A raíz de esto, los tres fueron deportados y llegaron a Buenos Aires, donde estuvieron detenidos unos días.

No sin dificultades, consiguieron localizar el lugar donde se ocultaba el mal amigo. El día del hecho contrataron los servicios de Angel Mario Fulco (a) 'El Tano", italiano, de 24 años, domiciliado en Pergamino 3522 de Villa Soldati para que los trajera hasta La Plata en su coche.

—"Creí que iban a darle una paliza, no a matarlo", —declaró el chofer.

Cuando llegaron y sorprendieron a Catala que salía con una carretilla, Alberghino le disparó varios tiros con una pistola, sin dar en el blanco. El agredido trató de alejarse saltando un alambrado, pero entonces Saumell, con su revólver lo baleó por la espalda. Huyó después a Montevideo usando documentos de su amigo Viciconti (a) "Chiquito" y cuando lo descubrió la policía, escapó del hotel donde se alojaba y regresó en Aliscafo a Buenos Aires. Alberghino estuvo preso hace cinco años, cuando con otro maleante, al tratar de robarle la cartera a una joven, en el estribo de un tren en Olivos, ésta cayó y murió apretada por las ruedas. En esa época era menor de edad.

• Prisión Perpétua

BAHIA BLANCA, 5 (De nuestro corresponsal). — El Dr. Enrique Rivas Godio, fiscal de los tribunales locales, solicitó la pena de prisión perpetua, para Pedro Osvaldo Escobar, argentino, soltero, de 24 años, con último domicilio en la ciudad de Mar del Plata. Se le procesa por homicidio y lesiones leves calificadas y robo, habiendo sido sus víctimas Angela Biaggiotti y su esposo Alfredo Rosignoli. Este matrimonio de edad fue víctima de un asalto el 15 de mayo de 1961 por parte del acusado Escobar.

José A. Saumell, "El Gordo". Cobró a tiros la deuda. Ahora es buscado.

Un Lustro Después del Crimen: Preso

Empleados de la sección Seguridad Personal de Investigaciones, procedieron a la detención de Jamel Nasir, argentino, de 28 años, quien el 28 de agosto de 1960 mató de un balázo a Antonio Casaño, hecho ocurrido en un bar de la calle Tellier y Juan Bautista Alberdi.

• Contraorden

Detenido días después, el juez dispuso su libertad provisional; pero el mismo magistrado la revocó en 1961 y ordenó su captura.

El acusado había engañado a la hermana del muerto, con promesas de casamiento que no cumplió. El joven asesinado quiso obligarlo a casarse con ella y así se produjo el incidente que terminó trágicamente.

BOHNE: DENIEGAN SU EXCARCELACION

La Cámara Federal de Apelaciones en lo Criminal confirmó el fallo de primera instancia denegando la excarcelación del abogado alemán Gerald Bohne, solicitada oportunamente por el doctor Juan Dollberg. En consecuencia, procesalmente vuelven las causas al juez de primera instancia, doctor Luis María Rodríguez, quien deberá decidir sobre la extradición del procesado.

Bohne, como es sabido, fue detenido en nuestro país por Interpool, a pedido de la República Federal Alemana, por estar acusado de crímenes de guerra

El 27 de febrero último, Bohne cumplió un año de detención en Villa Devoto. Está atacado de cáncer, es cardíaco y presenta una ceguera progresiva. Cuenta actualmente 63 años

MACABRO HALLAZGO

crónica POLICIAL

En el cementerio de Caseros, provincia de Buenos Aires, fue hallado ayer el cadáver de un niño, como de cinco días, que había sido arrojado junto a una tumba.

Examinado por el médico policial, este informó que el deceso databa de 72 horas, aproximadamente, y que la víctima había sido ultimada a golpes en la cabeza, que le causaron la fractura del cráneo. La policía procura identificar y detener a la responsable del crimen.

• Ladrón Preso

Personal policial de Morón apresó a un sospechoso en las inmediaciones de la estación Moreno. Este llevaba entre sus ropas numerosas llaves y una vez en la seccional, confesó que se dedicaba a saquear chalets y fincas de fin de semana. Se trata de Gregorio Moriz, argentino, de 18 años, que registra pésimos antecedentes. Dijo que, con un tal Gustavo, al que busca la policía, cometieron robos en los últimos meses por más de medio millón de pesos.

• Paseo y Robo

Simón Rozenstein, argentino, de 28 años, corredor de alhajas, viajaba en su automóvil cuando al llegar a las esquinas de Aranguren y Cardozo se le cruzó un coche particular, del que descendieron dos hombres que lo amenazaron con armas y lo obligaron a que los acompañara.

Lo llevaron hasta General Paz y avenida del Tejar, donde le indicaron que había terminado el paseo. Cuando regresó en busca de su automóvil, comprobó que se lo habían llevado y con él un portafolios con alhajas por valor de 1.400.000 pesos. Hizo la denuncia en la comisaría 43ª.

• Peletería Atracada

Norberto Núñez se hallaba solo en su comercio de peletería de la calle Hipólito Yrigoyen 3636, cuando entraron dos hombres correctamente vestidos, que descendieron de un automóvil. Se dispuso a atender a los presuntos clientes, pero estos sacaron de entre sus ropas sendas pistolas con las que lo amenazaron y luego lo encerraron en un baño. Los delincuentes, poco después, se apoderaron de 20.000 pesos en efectivo que había en la caja y de paso se llevaron 110 cueros de nutria y 5 tapados. Intervino personal policial de la 10ª.

• Muerte de un Soldado

Víctima de un sensible accidente perdió la vida Fermín Medrano, de 21 años, que prestaba servicios como conscripto en el regimiento 6º en Mercedes.

En goce de licencia viajó hasta Merlo donde viven sus padres, pero en el tren se durmió y despertó en el momento en que el convoy reanudaba la marcha en dicha estación. Intentó descender en esas circunstancias, pero cayó a las vías y fue apresado por las ruedas de un vagón que lo destrozó. Intervino la policía local que inició las actuaciones sumariales de prácticas.

• Asalto en Haedo

Tres sujetos que empuñaban armas de fuego llegaron hasta el almacén al por mayor de la calle Gaona 2078, propiedad de al firma Grego y Cía. Se hallaba en el local el señor Francisco Grego, al que amenazaron y le obligaron a que abriera la caja de caudales. De tal manera se apoderaron de la suma de 230.000 pesos en efectivo, dándose de inmediato a la fuga, en un automóvil Valiant, blanco, que permanecía estacionado frente al local, a cargo de otro asaltante.

• Valioso Botín

Aldo Mardresi, gerente del Prigorífico Alberdi, se encontraba en la esquina de Rivadavia y Olivera esperando un colectivo. En esos momentos se detuvo a su lado un auto de: que descendieron dos desconocidos, que lo amenazaron con armas de fuego. De inmediato lo despojaron de un portafolios en el que guardaba la suma de 275.000 pesos, que había retirado poco antes de una sucursal bancaria, y 40.000 pesos que llevaba en los bolsillos. Después, los malvivientes huyeron a gran velocidad en el mismo rodado. El damnificado formuló la denuncia en la seccional policial 40ª.

Confirmado: Buscan Aquí a los Asaltantes Británicos

Mientras se difundían cables de agencias extranjeras sobre un presunto desmentido de Scotland Yard acerca de la posible presencia en la Argentina de los asaltantes al tren postal inglés, una información oficial refirma lo adelantado por CRONICA

Al última hora de anoche, la Dirección Investigaciones de la Policía Federal, sección Interpol, informó haber recibido desde la filial del Reino Unido el pedido de captura de: Bruce Richard Reynolds, nacido en 1931; Ronald Edwards, nacido el mismo año; James Edward White, nacido en 1920, y Charles Frederick Wilson, todos ellos ciudadanos británicos.

Según una información de la Interpol de París, los cuatro sujetos, sindicados como principales responsables del robo de 2 millones 600 mil libras esterlinas en agosto de 1963, se encontrarían en nuestro país. Se presume que podrían estar en Mar del Plata.

Con un Cuchillo Clavado, Buscó Auxilio: Era Tarde

★ LEDESMA, Jujuy, 5 (De nuestro corresponsal). — Un brutal asesinato fue cometido en el barrio "124 viviendas", todavía sin habilitar. Santos Leiva, argentino, de 24 años, domiciliado en Urundel, merodeaba sospechosamente esas construcciones cuando fue sorprendido por el sereno de la obra, Alfredo Santos Fernández, de la misma nacionalidad y 20 años. Al inquirirle el sereno el porqué de la presencia en dicho lugar, especialmente por tratarse en horas de la noche, se originó entre ambos hombres una discusión. Leiva puso fin a la misma aplicando una feroz puñalada en el pecho al sereno, tras lo cual se dio a la fuga. Con el puñal aún clavado, y dejando a su paso un verdadero reguero de sangre, Fernández caminó hasta la plaza San Martín en busca de auxilio. Antes de caer desvanecido, pudo indicar la filiación del agresor. Fue atendido en el hospital local, pero falleció cuando lo trasladaban a Jujuy.

Nadie Reclama al Niño Abandonado

★ Este simpático pibe se encuentra desde hace 3 días en la comisaría de Valentín Alsina.

El niño responde al nombre de Héctor y, en la medida de sus posibilidades, manifiesta que su casa se incendió, no recordando otros detalles.

La policía trata de dar con el paradero de los familiares, pero supone que éstos decidieron abandonarlo, porque de lo contrario no se explica que nadie haya concurrido a reclamarlo.

El Feroz Asesino que Ultimó a su Novia a Tiros y Puñaladas, Sigue Internado

★ El barrio de emergencia de González Catán fue escenario de un dramático suceso. Los vecinos del mismo, Alberto Fernández, argentino, de 19 años de edad, y Rosa Sandoval, de 15, mantenían relaciones amorosas desde hace unos meses. La joven, últimamente, había decidido poner coto al romance, en razón del mal carácter de su novio, que era pendenciero y amigo de llevar armas.

Así las cosas, Fernández llegó a casa de la menor, que se encontraba con su señora madre. La llamó a conversar, pero Rosa le manifestó que no quería saber nada de él.

• La Remata

En tales circunstancias, el bravucón extrajo un revólver calibre 22 con el cual disparó seis balazos. La chica cayó herida y el agresor, al terminársele las balas, la hirió con un cortaplumas hasta darle muerte.

Los gritos de la madre atrajeron a varios vecinos que, con la indignación que es de imaginar, golpearon al homicida y también lo hirieron de arma balnca. Cuando se aprestaban a ahorcarlo con una soga, llegó la policía y logró salvar a Fernández de una muerte segura. Lo llevaron al Instituto de Cirugía de Haedo, donde le practicaron las primeras curas y quedó internado, con pronóstico reservado, y con vigilancia.

GRATIFICARE información acordeón "Scandalli", sábado ppdo. en Villa Malpú, Lincoln y Alvear (S. Martín) 52-7997.

HABLAN CANDIDATOS DE MARZO

GUTIERREZ PECHEMIEL: "CRISIS DE AUTORIDAD"

El doctor Gutiérrez Pechemiel sostiene que el principio de autoridad está deteriorado y que el país sufre una crisis de decencia y dignidad.

★ Nuestro entrevistado de hoy es el doctor Ismael C. Gutiérrez Pechemiel (abogado, 45 años de edad, casado, padre de tres hijos), primer candidato a diputado nacional por el distrito metropolitano del Partido Revolución Libertadora.

Se recibió de bachiller en el Colegio Nacional "Domingo Faustino Sarmiento" en 1940 y ocho años después se diplomó en la Facultad de Derecho y Ciencias Sociales de la Universidad de Buenos Aires.

Como abogado y procurador actúa desde 1956 en el Uruguay, con motivo de la repatriación de bienes interdictos.

Perteneció a la Dirección General de Asuntos Jurídicos de la actual Secretaría de Agricultura y Ganadería y en la de Arrendamientos y Aparcerías.

Fue asesor legal en la intervención custodia de los bienes de Juan D. Perón y secretario de la Junta Nacional de Recuperación Patrimonial.

Su militancia en política es muy reciente. Presidió la Junta Promotora Capital Federal del Partido Revolución Libertadora, agrupación fundada en 1963 y actualmente es vicepresidente de su Junta Promotora Nacional.

—Doctor Gutiérrez Pachemiel, ¿qué esperan usted y su partido de las elecciones próximas?

—El Partido Revolución Libertadora con el actual sistema proporcional para la elección de diputados nacionales, espera llegar al Parlamento para hacer que el pueblo argentino pueda oír un lenguaje claro, sincero y preciso. No es posible que a diez años de la revolución de 1955 se pretenda seguir engañando a una gran parte de la población, no solamente desde el exterior y por seudos dirigentes, sino también por parte de los llamados partidos democráticos, los que hasta el presente no han tenido la suficiente autoridad y jerarquía moral para expresar a ese vasto sector de la ciudadanía la verdad en todos los aspectos.

—¿Acepta una participación plena del peronismo en esos comicios?

—Nosotros entendemos que la ciudadanía argentina debe tener la facultad de expresarse con la más amplia libertad; pero somos de opinión que en un país democrático y de esencia republicana como lo establece nuestra Constitución, no puede permitirse bajo ningún concepto la concurrencia de partidos que puedan encuadrarse o encubrir formas totalitarias. La misma prohibición debería alcanzar a aquellos dirigentes que en alguna oportunidad de su vida hayan otorgado la suma del poder público a cualquier gobernante o que en sus actuaciones hayan renegado de sus principios democráticos y de las instituciones que el país constitucionalmente tiene.

—¿Qué problemas, a su juicio, afectan al país y qué soluciones propone?

—En estos momento el país atraviesa una fuerte crisis en cuanto se refiere a la dignidad y a la decencia. Sufrimos una gran estafa desde afuera y en nosotros mismos.

Las estructuras dirigistas e intervencionistas del Estado que afectan a todas las actividades privadas, no han sido estudiadas en la forma razonada y medular que hubiera correspondido. Por el contrario se han ahondado, con las consiguientes resultantes negativas que son las que la población soporta en forma asfixiante y desesperada. En la gran industria, en el comercio y en el hogar, hombres y mujeres, ven que día a día el horizonte promisorio prometido es cada vez más inalcanzable.

Entendemos que debe gobernarse de frente, en forma constructiva, sin dubitaciones y por sobre todo con decencia y capacidad. Siempre el pueblo argentino ha respondido sin exclusión algunas a los llamados patrióticos, cuando quien los hace tiene suficiente autoridad y jerarquía moral. El principio de autoridad desde hace casi cuarenta años está deteriorado.

—¿Qué cuestiones se propone desarrollar en el caso de resultar electo?

—Entre los numerosos temas que es necesario considerar, se encuentra en especial el problema delincuencial, pero no solamente el común, sino también el que atañe a la función pública. No es posible que gran cantidad de funcionarios se hayan enriquecido indebidamente y por el solo hecho de trasponer una frontera queda impune su delito. Nuestra república, por falta de autoridad suficiente, no hizo cumplir sus sentencias en cuanto se refiere a la recuperación de cuatiosos bienes mal habidos. Parte del problema económico que padecen los argentinos, se debe a esta esquilmación en grado máximo cometida en los últimos veinte años. Uno de los proyectos al respecto estará destinado a obtener de la OEA una resolución, con carácter ejecutivo, de que el derecho de asilo, sagrado principio americanista, no involucre los bienes mal habidos de quienes se acojan al mismo. De gran importancia son, además, la atención de la niñez, del sistema de previsión social, la construcción en gran escala de viviendas, el derecho de propiedad y la reforma de la actual Ley de Asociaciones Profesionales.

ALEGRIA DE CARNAVAL por RADIO RIVADAVIA

Hacia todo el país desde el LUNA PARK

Con la presentación de un show estelar donde actuarán:

HECTOR VARELA
RAMONA GALARZA
LOS PICK-UP
RODOLFO ZAPATA
DANY MONTANO
RODOLFO BIAGGI
THE WONDERFULL'S
EL CHUCARO
LOS 5 DEL RITMO
ROY GRANATA

6 y 7 de Marzo, de 23 a 3 horas.

ACUSACION DEMOCRISTIANA

Sueldo Dice que Hay Fraude Moral

★ El doctor Horacio Sueldo, luego de aludir, anoche por televisión, a las irregularidades denunciadas en ocasión de los comicios de Formosa, sostuvo que "el dilema peronismo-antiperonismo, fabricado por el oficialismo, además de falso, constituye un fraude moral".

Dijo el orador: "Preferimos mantener por ahora la estabilidad institucional y corregir la gestión gubernativa desde el Congreso, mediante un incremento de fuerzas de la mejor oposición. Quizá sea ésta la última oportunidad para intentar esa rectificación por vía legal y pacífica. Así vamos cantando al comicio, a pesar del fraude". Puntualizó seguidamente que "el fraude no es solo material: secuestrando libretas, encerrando ciudadanos, comprando conciencias en el pobrerío con vales de doscientos pesos, despintando y volviendo a pintar los automotores oficiales, fomentando bailes y borracheras, acaparando nafta a costa del Estado, so pretexto de lucha contra el paludismo. Han fabricado además —continuó— un enorme fraude moral, para encerrar a la opinión pública en un falso dilema: peronismo o antiperonismo. Ellos han estimulado desde el gobierno la ilusión del retorno de Perón, comprometiéndose pública, solemne y reiteradamente, ante el país y ante el mundo a no impedir de manera alguna ese regreso, pero cuando Perón emprendió vuelo lo hicieron atajar en Río de Janeiro por medio de una dictadura extranjera".

En otro momento declaró que "la gestión gubernativa de la UCR del Pueblo ha retrotraído a la República a 1955 y, en parte, a 1943 y a 1930. Parecidos son los aires de sorda rebeldía que empiezan a soplar, mientras tanto, no nos afecta que a través de las redes de radio El Mundo, radio Belgrano, Splendid y demás emisoras en manos del radicalismo, me ataquen con nombre y apellido, por haber denunciado las condiciones infrahumanas en que trabajan y viven los mineros de una población cercana a Necochea, como los obrajeros del Norte y las mujeres cosechadoras del Oeste y del Sur. Los plumíferos del régimen, que escriben esos ataques personales y demás textos gubernistas para forzar la opción, se valen de espacios que a título de **comentarios de actualidad** les brinda generosamente la Comisión Administradora de Radios y TV, para que el oficialismo desahogue su mediocridad intelectual, su insensibilidad social y su mezquindad política".

Por último, le pregunta a **Don Ricardo**, para que aclare, "el por qué del regreso del F.M.I., de las negociaciones vergonzantes con las compañías petroleras extranjeras, titulares de contratos ilegales e inmorales. Del pacto de asistencia militar con los Estados Unidos, que nos obligan a usar armas y equipos que nos ceden de acuerdo a una ley interna de aquel país".

Dictan Cursillos por la Elección

★ Por disposición de la Junta Electoral Nacional de la Capital, personal especializado de la Secretaría Electoral dictará cursillos para las autoridades de comicio. Las clases prácticas tendrán lugar todos los días hábiles a partir del lunes 8 y hasta el viernes 12, en los horarios de 9, 11, 15 y 18, con una duración aproximada de 45 minutos.

Los interesados deberán presentarse cinco minutos antes de las horas fijadas en la Sala de Audiencias de la Cámara de Apelaciones en lo Federal y Contencioso Administrativo, del Palacio de Justicia.

• *Resultados*

Según se informó, el escrutinio provisional correspondiente a los comicios del 14 de marzo próximo, se llevará a cabo en la Caja Nacional de Ahorro Postal con los equipos electrónicos de sistematización de datos que posee ese organismo en su administración central.

Para tal fin serán instaladas 220 líneas telefónicas, las que serán utilizadas en la recepción de los cómputos de las diferentes mesas receptoras de sufragios, datos que serán suministrados por personal de Correos y Telecomunicaciones. Los equipos electrónicos registrarán esos datos y efectuarán el cómputo de votos, lo que permitirá a los órganos de prensa conocer poco antes de las 22, el resultado del escrutinio provisional de la Capital Federal.

• *Padrones*

Por su parte, el juez electoral Leopoldo Isaurralde dispuso se amplíe de 7 a 13, durante todos los días hábiles, el horario para consulta de los padrones definitivos a utilizarse en los comicios del 14 del corriente.

"UMA" PRESENTO UN PETITORIO

La Unión de Mujeres Argentinas (UMA), organizó anoche, a las 20, una manifestación frente a la Casa de Gobierno que congregó a una 300 personas, en su mayoría representantes del sexo femenino y niños. Se apostaron en la plaza de Mayo, frente a Balcarce 50 y del núcleo se desprendió una delegación que entregó en la mesa de entradas de la Presidencia de la Nación, un extenso memorial. En el documento se solicita al doctor Arturo Illia, entre otras cosas, la derogación de los aumentos de las tarifas de luz, gas, transportes, y la rebaja de artículos de primera necesidad.

No se registraron incidentes con motivo de la pequeña concentración. "UMA" ha realizado actos similares desde que asumió el gobierno el doctor Illia, siempre dentro del mismo clima e iguales resultados.

crónica POLITICA

Viernes 12, Medianoche

El Ministerio del Interior informó a través de un comunicado que "los actos públicos de proselitismo electoral podrán realizarse hasta el viernes 12 del actual, a las 24 horas, en que deberán cesar indefectiblemente". De este modo se prolonga el plazo para ellos, ya que la norma que estaba en vigencia establecía que "debían concluir 48 horas antes del acto eleccionario.

• Bomba para Anglada

MAR DEL PLATA, 5 (De nuestro corresponsal). — Autores desconocidos perpetraron un atentado terrorista contra el local habilitado, en el barrio El Martillo, del Movimiento Línea Las Flores-Luján.

Amparados por la oscuridad reinante en el lugar, arrojaron una bomba de alquitrán contra el frente del edificio y luego se dieron a la fuga sin que se lograra detenerlos. El hecho fue denunciado ante las autoridades policiales correspondientes.

• Mujeres Radicales: "AMAR"

La Agrupación de Mujeres Argentinas Radicales —AMAR— realizará el martes, a las 19.30, en Tucumán Nº 1660, un acto con motivo de los comicios del 14 de marzo.

En la oportunidad usarán de la palabra la presidenta de la agrupación, señorita Delfina Otero, y el candidato a diputado nacional, doctor Manuel Jaroslavsky.

• La Conquista de una Banca

En Plaza Italia tuvo lugar anoche una concentración organizada por el Partido Socialista Democrático. Al ocupar la tribuna el concejal metropolitano y candidato a la reelención, Arturo Ravina, declaró que "el voto a base de proporcionalidad, no da a nadie la posibilidad de encaramarse traicioneramente a las posiciones representativas y poner así en peligro la vigencia de la integridad de las instituciones".

• Alende Sigue Viajando

El doctor Oscar Alende partirá hoy con destino a las ciudades de Azul, Tandil y Mar del Plata. El titular del Comité Nacional de la UCRI, durante su gira proselitista, viajará acompañado por el ingeniero Horacio Zubiri, el escribano Domingo Mocero y el señor Rubén Lagarreta.

Crisis por la Visita de Walt Rostow

UNIVERSIDAD: EL RECTOR RENUNCIO

★ Con la renuncia del rector de la Universidad de Buenos Aires, doctor Julio Olivera, culminó en la víspera el malestar existente en el seno del Consejo Superior Universitario promovido por la visita y fracasada disertación del profesor estadounidense y economista Walt Withman Rostow.

• Reunión del Consejo

Con la presencia de 18 consejeros y la presidencia del rector doctor Olivera, comenzó a las 19 y 10 de ayer la reunión del mencionado consejo, en el viejo edificio de la calle Viamonte al 400. Entre otros asuntos el decano de la Facultad, doctor Honorio Passalacqua debía presentar el informe de los hechos ocurridos en oportunidad de la visita del economista yanqui.

• Renuncia Indeclinable

Mientras se estaba tratando dicho tema, el principal de la reunión, el doctor Julio Olivera presentó en forma verbal su renuncia indeclinable al cargo de rector de la Universidad de Buenos Aires, solicitando a continuación permiso para retirarse de la sala. Una vez que el renunciante abandonó el recinto, el Consejo continuó sesionando.

Durante un breve cuarto intermedio CRONICA inquirió a varios miembros del alto cuerpo si se solicitaría al doctor Olivera el retiro de su renuncia, a lo que se contestó en forma afirmativa, ya que se había hablado de formar una comisión para hacer desistir al rector de su actitud.

• Con los Periodistas

A todo esto el doctor Olivera se hallaba en una salita próxima al recinto de sesiones, conversando con varios de sus colaboradores. Ante la insistencia periodística en entrevistarlo, hizo comunicar a los hombres de prensa que no tenía declaraciones que efectuar en torno de su dimisión, pero que gustoso los recibiría para saludarlos.

Una vez ante los periodistas, y mientras el fotógrafo de CRONICA y el camarógrafo de un noticiero de TV sacaban notas gráficas, el rector renunciante manifestó su complacencia en saludarlos y agradecerles la colaboración que la prensa le prestó durante su gestión al frente de la Universidad

Ante las preguntas, el doctor Olivera reiteró que su renuncia era indeclinable y que estimaba que la asamblea sabría respetar dicho carácter.

Sin embargo, los cronistas quisieron saber algo más, a lo que el doctor Olivera, muy amablemente, recordó que la entrevista la había concedido "para saludar a los periodistas y despedirse de ellos". Así finalizó la breve reunión de prensa.

• Los Hechos

A pesar del silencio del ahora ex rector de la Universidad, los hechos últimos que precipitaron esta crisis son conocidos. En oportunidad de la visita del embajador W. W. Rostow, del Departamento de Estado y la Alianza para el Progreso, el gobierno organizó una conferencia en la Facultad de Ciencias Económicas. El doctor Olivera anticipó que el lugar y la oportunidad eran inconvenientes, vistos acontecimientos anteriores registrados en esa casa de estudios. Los funcionarios del Poder Ejecutivo, particularmente los señores Roque Carranza y Bernardo Grinspun, del Consejo Nacional de Desarrollo, hicieron igualmente la reunión que fracasó, según se recordará. Los estudiantes no dejaron hablar al huésped norteamericano, hubo agresiones verbales y de otros matices, y todo terminó en un tumulto.

No se ha explicado por qué se insistió con la reunión, sabiéndose lo que iba a ocurrir.

• El Caso Español

Los representantes estudiantiles y de graduados en el Consejo Superior Universitario presentaron un proyecto de resolución apoyando la actitud de los estudiantes de España con relación a sucesos conocidos. Se propicia pedir al gobierno español la libertad de los detenidos, el cese de la represión, restitución de profesores y el respeto de las aspiraciones de los universitarios españoles.

La UCRP Hizo el Milagro Argentino, Afirmó Balbín

★ El doctor Ricardo Balbín, presidente de la UCR del Pueblo, dijo en el acto de proclamación de los candidatos de ese partido realizado en Azul, que agradecía a Dios "haber durado hasta hoy, porque es un premio alcanzar a ver la consolidación de los ideales que fueron razón de una lucha permanente".

Sostuvo que "sin el Radicalismo del Pueblo, sin el radicalismo histórico, no habría sido posible lograr en la Argentina este milagro nuevo".

Repondiendo a "aquellos que decían que con la libertad no se come", el doctor Balbín afirmó: "Yo les pregunto ahora: ¿No les parece que sin la libertad el pueblo sucumbe y lo aprovechan los aventureros para negar porvenires y destruir economías? Si así no fuera —agregó—, nosotros no habríamos ganado en el 63 las elecciones, porque el país hubiera estado realizado".

• Antes, Malo

"Recuerden —añadió—, todo lo que se ofrecía hace muchos años; engañando brutalmente al hombre de trabajo, a quien le habían ofrecido todas las posibilidades, incluso la de adueñarse de lo ajeno y al cabo del episodio, qué ocurrió en el país. Cómo estaba, sin haber realizado su vida, sin haberse emancipado económicamente, sin haber logrado vivienda ni estabilidad en el salario, es decir, tiempo de la demagogia, para recoger al cabo de los años su propia miseria y así como se derrumbó el hombre argentino en su individualidad, también se fue destruyendo la nación".

• Ahora, Bueno

Balbín atacó duramente al régimen peronista y afirmó que la UCRP "había rescatado al hombre argentino de la abyección en que lo había sumido la dictadura". "Entonces —agregó—, todo era falso, inexistente, irreal. El país estaba sumergido, el trabajador explotado, los derechos conculcados y las libertades en manos del déspota". "Ahora —concluyó—, tenemos un país feliz, con gente feliz que tiene libertad y trabajo, seguridad, respeto y sus ideales garantizados".

Frondizi Hizo 25 Años en 4, Dicen en un Discurso

En su disertación de ayer por una emisora radial, el candidato a diputado nacional por el Movimiento de Integración y Desarrollo —MID—, doctor Raúl Rabanaque Caballero señaló que "quien puso, entre nosotros énfasis en proponer el desarrollo económico y tesón, garra y patriotismo en realizarlo, fue Arturo Frondizi". Concluyó manifestando que "durante cuatro años a pesar de los gorilas —muchos hoy en el gobierno—, se construyó por 25 años. Frondizi cayó por una conjura antidesarrollista. Cómo no nos vamos a extrañar de lo que pasa hoy en el país, con la mentalidad de nuestros actuales gobernantes".

El candidato criticó particularmente la situación sanitaria del país.

Prebisch Contra Riú: Hay Sentencia

★ El Juez en lo Correcional, doctor Carlos Alberto López Lecube, hizo lugar a la querella que, por injurias, promovió el ex intendente municipal Alberto Prebisch, contra el presidente del Concejo Deliberante, doctor Pedro Riú, de la UCR del Pueblo.

El magistrado interviniente condenó al doctor Riú "por difamación cometida por la prensa al pago de una multa de 1.000 pesos, cuyo cumplimiento deja en suspenso, y a pagar al querellante como reparación del daño moral causado, la suma de 100.000 pesos, las costas procesales fijadas en 27.000 pesos y a publicar, dentro del plazo de 20 días, en el ejemplar correspondiente a un jueves en el diario CRONICA, la transcripción íntegra de la sentencia, en el lugar y tipografía correspondientes a la edición del 15 de octubre de 1963, que dio origen a la querella".

Como se recordará, esta demanda tuvo lugar a raíz de la publicación en CRONICA, de las declaraciones que formuló el doctor Pedro Riú, durante su gestión interina como intendente, relacionadas con la administración que realizó el arquitecto Prebisch en la Municipalidad. El concejal de la UCRP, entonces a cargo de la intendencia como titular del Concejo, enjuició la actuación del señor Prebisch en el aludido reportaje periodístico, en los primeros días de la gestión del actual gobierno.

Iturbe con Delia Parodi en Mendoza

MENDOZA, 5 (De nuestro corresponsal). — Procedentes de Buenos Aires, arribaron a las 17 en un avión-taxi, los dirigentes del justicialismo nacional, señora de Parodi y los señores Alberto Iturbe y Gerónimo Izzeta. Trascendió que los viajeros, en conferencia de prensa y ante delegaciones partidarias, se proponen ratificar la decisión de la conducción nacional del Justicialismo, de canalizar al Movimiento Peronista de Mendoza en la sigla del Partido Justicialista, en los comicios del 14 de marzo.

General Caro: El Ejército Asegura la Más Absoluta Prescindencia en las Elecciones

★ ROSARIO, 5 (De nuestro corresponsal). — "Las fuerzas a mi mando cumplirán su misión de garantizar el correcto desarrollo del acto eleccionario con total y absoluta prescindencia". Así lo afirmó el general Carlos Augusto Caro en el transcurso de una reunión celebrada en la sede del comando del segundo cuerpo de ejército, de la que participaron los jefes de secciones electorales, de unidades y de fuerzas de seguridad afectados a la custodia de los comicios del 14 del corriente mes.

Sostuvo también que las violaciones a dicha norma de conducta por parte de cualquier personal afectado a la custodia del acto comicial será severamente reprimida en uso de las facultades propias del comandante electoral.

• Una Opinión Casi Unánime

Acotó que "la responsabilidad asumida por las Fuerzas Armadas de custodiar los comicios surgió de la voluntad expresada por la casi unanimidad de los sectores consultados. En consecuencia, las mismas han contraído un importante compromiso con la ciudadanía, que deberá ser cumplida con la más elevada eficiencia y firme decisión".

Señaló que la misión de las fuerzas que intervienen se circunscribe a asegurar la normalidad y pureza del acto eleccionario, el mantenimiento del orden público y la custodia de las urnas y la documentación.

• Exhortación

El general Caro exhortó, finalmente, a los jefes de secciones electorales a cumplir su misión con el máximo de celo y preocupación, a efectos de garantizar a la ciudadanía el libre ejercicio del derecho de votar.

Dos Concejales de UDELPA a la UCRI

Dos concejales de UDELPA se incorporan a la UCRI y piden su afiliación al partido. Se trata de los ediles metropolitanos Manuel Castro y Pedro A. Martens, quienes dieron a conocer una declaración, dirigida a la prensa, en la que manifiestan que "siempre han considerado que, por encima de los intereses mezquinos de comité, que por arriba de los partidos políticos están, o al menos debieran estar, las soluciones definitivas para el encauzamiento del país hacia sus grandes destinos".

Finalizó la Campaña en Catamarca: Hay Incertidumbre

★ CATAMARCA, 5 (De nuestro corresponsal). — Ha finalizado anoche la campaña proselitista emprendida semanas atrás por las catorce agrupaciones políticas que se presentarán en las elecciones a realizarse mañana para elegir siete diputados provinciales. A 48 horas del acto comicial, contrariamente a lo que ocurrió en los casos de Formosa y La Rioja, el panorama político se presenta complejo y por lo tanto resulta sumamente difícil pronosticar con cierta seguridad cuál será el resultado final de este proceso.

Las elecciones sólo se realizarán en cinco Departamentos: Tinogasta, Santa María, Santa Rosa, Ancasti y Paclín, donde tendrán que ser elegidos los siete diputados referidos. En la mayoría de estos Departamentos, han venido trabajando todas las agrupaciones intervinientes (Unión Popular, UCRP, UCRI, Unión Jubilados, MID, UDELPA, Blanco de los Trabajadores, Demócrata Cristiano, Demócrata Conservador de Catamarca, Socialista Argentino, de la Justicia Social, Demócrata Popular, Unión Cívica Radical Intransigente Popular, Socialista Democrático, Partido Populista, Partido Demócrata Cristiano de Catamarca y Unión Departamental de Paclín). De las agrupaciones citadas, solo presentaron candidatos 14 partidos, ya que los restantes, individualmente se han adherido a otras corrientes.

Como señalamos, el panorama se presenta confuso en esta provincia, ya que todo el proceso preelectoral se ha visto reiteradamente interrumpido en su marcha de difusión y activación propiamente electoral, como consecuencia de serias disidencias

Esto provocó desprendimientos que no pudieron ser reparados pese a todos los intentos conciliatorios que se cumplieron, especialmente en los sectores del peronismo, la democracia cristiana y algunas de las agrupaciones tradicionales en la provincia. De esta situación se salvó el radicalismo del Pueblo, pero la posición casi neutral que adoptó el gobernador de la provincia, señor Navarro, con relación a la campaña electoral, ha provocado la reacción de algunos dirigentes partidarios, situación que ha movido a funcionarios nacionales a prestar su colaboración.

Ningún partido están en condiciones de asegurar con certeza su triunfo, aunque ahora las noticias que se conocen respecto a una unificación a última hora, entre dos sectores del peronismo, hacen que las opiniones se dividan

Lotería Nacional: Premiado con $ 2.400.000 el Nº 15.893

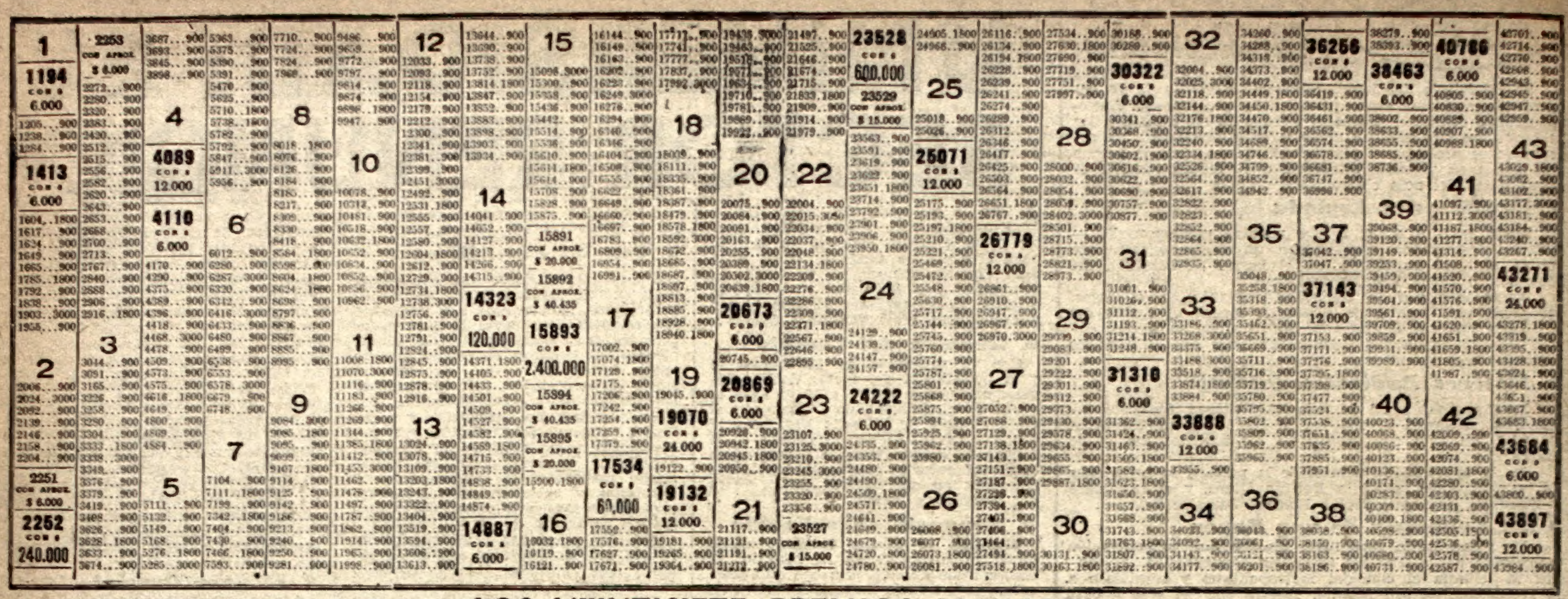

LOS VEINTISIETE PREMIOS MAYORES

1º	$ 2.400.000	15893	8º	„ 12.000	4089	15º	„ 12.000	43897	22º	„ 6.000	24222
2º	„ 600.000	23528	9º	„ 12.000	19132	16º	„ 6.000	1194	23º	„ 6.000	30322
3º	„ 240.000	2252	10º	„ 12.000	25071	17º	„ 6.000	1413	24º	„ 6.000	31310
4º	„ 120.000	14323	11º	„ 12.000	26779	18º	„ 6.000	4110	25º	„ 6.000	38463
5º	„ 60.000	17534	12º	„ 12.000	33888	19º	„ 6.000	14887	26º	„ 6.000	40786
6º	„ 24.000	19070	13º	„ 12.000	36256	20º	„ 6.000	20673	27º	„ 6.000	43684
7º	„ 24.000	43271	14º	„ 12.000	37143	21º	„ 6.000	20869			

EXTRACTO POR PROGRESION DEL SORTEO

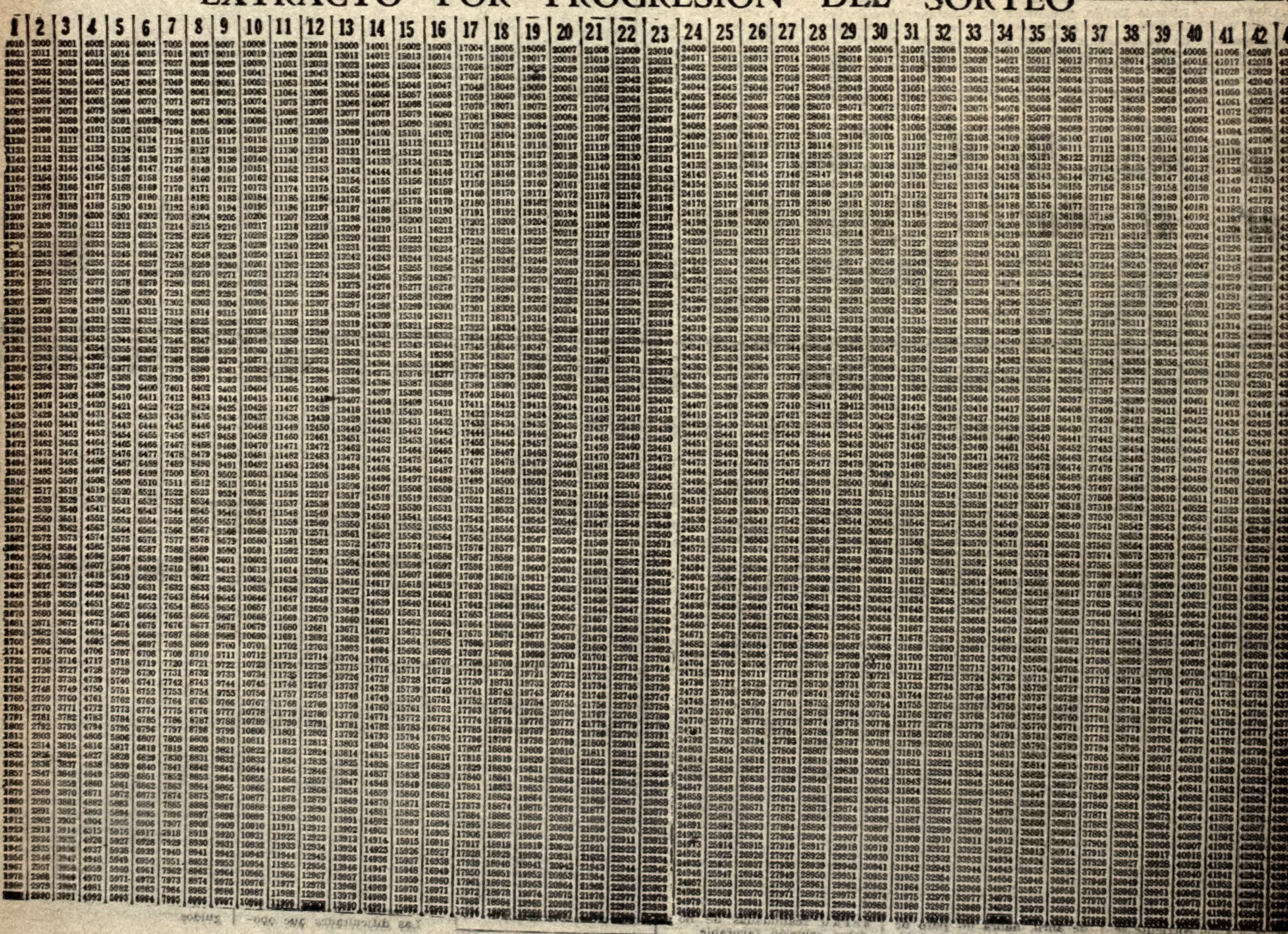

¿NUEVOS PAROS FERROVIARIOS?

crónica GREMIAL

★ **Hay nuevos nubarrones en la cordialidad que asomó últimamente en las tratativas del gremio ferroviario con las autoridades nacionales, luego de la firma del acta del 12 de febrero último, ratificada recientemente en el Ministerio de Trabajo y Seguridad Social. De acuerdo con lo informado en la víspera, los ferroviarios han resuelto esperar hasta el próximo martes para el cumplimiento de aquel compromiso.**

Durante una reunión conjunta de la Unión Ferroviaria y La Fraternidad, se analizaron las gestiones realizadas en el Ministerio de Economía y, luego del cambio de opiniones de rigor, se dispuso la espera mencionada, plazo que se fijó como improrrogable, y si no se da solución a los problemas pendientes, volverán a adoptarse medidas de fuerza.

● *Reincorporación de Bancarios*

SANTA FE, 5 (De nuestro corresponsal). — El presidente del directorio del Banco de la Provincia de Santa Fe dio un comunicado relacionado con la reincorporación de veinte empleados, entre jefes, auxiliares y ordenanzas, dejados cesantes por razones gremiales durante el gobierno de Frondizi.

Manifestó el señor Muñoz que la institución crediticia sigue cumpliendo con la palabra empeñada por el gobernador Tessio, con el reintegro de parte del personal cesante. Luego señaló que el gobierno radical dispuso la reincorporación de 159 agentes, lo que representa un sesenta por ciento del total.

● *En Tucumán*

TUCUMAN, 5 (De nuestro corresponsal). — Rige el estado de alerta, a partir de ayer y hasta hoy, en el gremio local de Trabajadores Postales. Se protesta así por la excesiva demora de la Secretaría de Comunicaciones en abonar los sueldos retroactivos a noviembre de 1964.

● *Judiciales*

SANTIAGO DEL ESTERO, 5 (De nuestro corresponsal). — Los empleados de la justicia continúan trabajando a "código", como lo venían haciendo anteriormente, pero ahora por tiempo indeterminado, en razón de no haberse producido novedades en sus reclamaciones. Los agentes judiciales se consideran postergados en las mejoras introducidas en el nuevo presupuesto y piden aumento en los sueldos y actualizaciones en la nomenclatura.

● *Sin Cartas*

PARANA, 5 (De nuestro corresponsal). — Desde hace días, el comercio, la industria y la banca están sufriendo las consecuencias de la falta de reparto de la correspondencia por parte del personal de distribución, en conflicto con la parte patronal. Cartas que fueron impuestas hace más de diez días en la Capital Federal aún se encuentran en los sacos de la galería de distribución de la cabecera del distrito 12 de Correos y Telecomunicaciones.

El problema viene a empeorarse seriamente en razón de las demoras recientes ocasionadas por los paros de los medios marítimos de transportes, en este caso las balsas entre esta capital y Santa Fe, por cuyo conducto llega la correspondencia en los vehículos de Correos y Telecomunicaciones.

La CGT, los Independientes y el Gobierno

"REUNION ANTES DE LA ELECCION"

★ **La Confederación General del Trabajo no ha hecho esperar su ubicación frente a la reciente entrevista sostenida por el Poder Ejecutivo Nacional con los gremios Independientes. El comunicado, formulado en aproximadamente dos carillas y media, tamaño oficio en escritura a máquina a dos espacios, abarca una aguda crítica a la política gubernamental y a la posición de los ocasionales visitantes de la Casa Rosada.**

● *Hay Problemas*

El documento dice así:

"En vísperas electorales, una delegación de algunos gremios, que han dado en llamarse "independientes" mantuvieron una entrevista, que no es ni espontánea ni ajena al acto electoral del 14 de marzo, con el Sr. Presidente de la Nación.

"Todos los gremios del país tienen legítimo derecho a peticionar y a mantener entrevistas con autoridades nacionales y con entidades particulares, ya que ello es parte del quehacer diario de cada organización y, significa una auténtica práctica de la democracia.

"Pero resulta que los que hace muy poco tiempo señalaban que estábamos en el mejor de los mundos y que todo estaba bien, ahora se dan cuenta que existen problemas. Mientras que la CGT luchaba denodadamente por forzar al gobierno a cambiar de rumbo, ellos, en su mayor parte, se habían cruzado de brazos a pesar del sufrimiento popular. Ni siquiera tuvieron la decisión de defender a sus propios compañeros represaliados, salvo con comunicados".

● *Pérez Leirós*

"El hecho de que un señor Pérez Leirós —repudiado por el congreso de la CGT y por los trabajadores en general— pretenda hablar en nombre de los trabajadores, es lo mismo que si lo hiciera el Dr. Hardoy o el Dr. Cueto Rúa. Por otra parte, la presencia de todo un gabinete que jamás se reúne para poner en marcha el país, muestra a las claras que se trata de una simple acción de tipo electoral y, con el propósito de permitir que el doctor Illia, que vive de espaldas al pueblo, pueda decir algunas palabras por televisión y proseguir con el ritmo que el pueblo ya ha calificado.

"La CGT en término y en forma reclamó y obtendrá, por los medios que sean necesarios utilizar, lo que al pueblo y a los trabajadores les corresponde, sin copiarnos de nadie, estudiando y trabajando. Hemos hecho conocer al pueblo y al mundo, la situación y las necesidades de nuestro pueblo y, esperamos que alguien nos desmienta con autoridad y con números pero no con slogans. Los planteamientos de la CGT sobre los jubilados, salario vital mínimo y móvil, viviendas, medicamentos, etc., han sido presentados oportunamente y serán defendidos en la forma que acostumbra a hacerlo la Central Obrera".

Más adelante se consigna:

"Comprobamos a través de los hechos y nos enteramos mediante los diarios y la televisión que el Presidente de la Nación, el Vicepresidente, el Intendente Municipal y otros altos funcionarios se dedican en estos días a colocar piedras fundamentales, a descubrir placas y a anunciar planes de viviendas, previsión, alfabetización y salud pública. Es decir, dan a publicidad lo que harán, lo cual, dicho en otras palabras, equivale a lo que no han hecho

Finalmente, luego de hablar de la intuición y de la inteligencia popular, el comunicado cegetista concluye: "El retroceso no prosperará y quedará enterrado con el vino y las empanadas en épocas electorales".

Y Esto es lo que Dijo el Poder Ejecutivo

★ Extensamente respondió el Poder Ejecutivo Nacional al memorial de 10 puntos que presentaran la antevíspera los gremios Independientes. En unas doce carillas, dos espacios de máquina y tamaño oficio, se ha dividido la respuesta en capítulos, después de consignarse que los "distintos temas fueron exhaustivamente considerados durante más de 4 horas".

Fundamentalmente el comienzo del documento alude a la desocupación y carestía de la vida. Se afirma que el gobierno tiende a la total ocupación y que "ese objetivo fue logrado en 1964 plenamente y las previsiones del Plan de Desarrollo 1965-1969 prevén el incremento incesante del salario real como la forma más adecuada de atender al desarrollo económico y social del país". Respecto al costo de la vida, se marcan porcentajes inferiores de 1964 respecto a años anteriores y detallan que a fines de 1963 hubo 600 audiencias por aguinaldo impago, en tanto que en 1964 no se alcanzó a la decena. En viviendas se alude a 3.300 millones de pesos en un plan para este año y respecto de las leyes de indemnización por despido y accidentes de trabajo, se expresa que el Poder Ejecutivo pedirá al Congreso su actualización. Sobre represalias, es decir, prácticas desleales de las patronales, promete "que tendrá por primera vez el trato rápido e idóneo para reparar tales injusticias.

Relativo al salario mínimo, vital y móvil, dice el Poder Ejecutivo que el aumento del costo de vida no alcanzó el mínimo del 15% establecido por la ley para su modificación y que cuando ocurra se cumplirá.

En cuanto a la ley de medicamentos y reforma hospitalaria, se confirma lo dicho por el ministro del ramo en la audiencia y finalmente, sobre política petrolera, se asegura que "el gobierno no se apartará ni un ápice de la que propugnó desde el comienzo de su gestión, pero lo hará sin estridencias y sin vacilaciones y sin vulnerar derechos legítimos".

Marítimos: No Hay Solución Pero, sí, Mucho Optimismo

★ Una larga deliberación que se inició a las 17 en la Dirección de Relaciones Laborales del Ministerio de Trabajo, y que se prolongó hasta pasadas las 20, no arrojó mayores novedades en torno del conflicto de los marítimos. En los círculos oficiales sigue insistiéndose en que hay optimismo.

La paritaria del Sindicato Obreros Marítimos Unidos, proseguirá sus tareas el lunes a las 17 y la de la Federación Argentina Marítima (FAMAR) lo hará el mismo día a las 17.30.

● *Colchoneros*

Desde la 0 hora del lunes hasta las 24 del 13, harán un paro general los trabajadores colchoneros. Así se dispuso en la reunion que efectuaron ayer los miembros de la comisión directiva, paritaria y delegados de fábricas ante la intransigencia patronal para renovar el convenio laboral. El paro afectará a 14 mil trabajadores.

● *Periodistas*

La Asociación de Periodistas realizará gestiones para solucionar los problemas que aquejan a los trabajadores de prensa. Desde el lunes sus autoridades visitarán al secretario de Prensa de la Presidencia; al subsecretario de Previsión Social; al secretario de Hacienda y al subsecretario de Trabajo. Los memoriales que se presentarán, incluyen el pago de la deuda al personal de Democracia; la solución de la situación de Crítica, Pregón y Noticias Gráficas; el cumplimiento del decreto 5880; la aplicación de los coeficientes jubilatorios en 1964; y el respeto en radio y televisión de las normas legales que prohíben el ejercicio del periodismo a los no profesionales.

Smithfield: ¿Hay Solución o son Solo Promesas?

Firmóse ayer en la Junta Nacional de Carnes, el acta (una más), por la que se establecen los cupos de faenamiento que corresponderán al frigorífico CAP Smithfield, de Zárate, en los rubros de exportación y para consumo. De acuerdo a lo ya protocolizado en actas anteriores, la reanudación de actividades de la referida planta industrial se hará a partir del 1º de abril próximo sobre la base de 12.500 cabezas destinadas a mercados exteriores y 10.000 cabezas para el consumo interno.

Una noticia así —nos decía un dirigente del gremio de la carne de Zárate—, podría haber significado motivo de fiesta popular en nuestra ciudad... a condición de que la hubiésemos escuchado hace seis meses...

—¿Y ahora?

—Ahora solo la consignamos a simple título informativo. Nuestras esperanzas han muerto ya hace tiempo. Aprendimos —aunque jamás lo practicáramos—, que cuando un alto funcionario firma un acta prometiendo determinadas ventajas, mentalmente está borrando su firma y se está riendo de nosotros...

Al mismo tiempo —agregó—, miembros directivos de la CAP y de la Junta Nacional de Carnes, así como altos funcionarios provinciales visitarán, una vez más, el frigorífico. Luego los llevaremos al sindicato para que allí, frente a todos los compañeros, reiteren a viva voz sus promesas y firmen, ¡ojalá que esta última no sea una simple y astuta promesa de corte preelectoral!...

Conflicto y Paro Sin Corte de Luz

★ Anoche dio a conocer un comunicado el Sindicato de Luz y Fuerza, Sección Capital, anunciando medidas de fuerza por incumplimiento de cuestiones pendientes por parte de la empresa Agua y Energía Eléctrica y también por incumplimiento de leyes previsionales. El documento señala que el gremio resolvió retirar la colaboración a las empresas de electricidad situadas en el área de la Capital Federal y Gran Buenos Aires, es decir, SEGBA, CIAE y Agua y Energía Eléctrica, a partir del próximo martes si la empresa citada en último término no soluciona una serie de problemas pendientes, entre ellos el ingreso de personal fuera de convenio, la reclasificación de planteles y otros. Además, resolvió un paro de media hora sin cortes de corriente el lunes, de 10.30 a 11, ante la falta de aportes empresarios de la ley 11.110. A las 9 los jubilados del gremio se reunirán frente a la sede sindical, Perú 823, para marchar hacia los distintos establecimientos y acompañar al personal activo en dicho paro.

DESDE HOY ESTA EN PLEITO LA INDUSTRIA NAVAL PRIVADA

★ La asamblea general extraordinaria del Sindicato Argentino de Obreros Navales, que tuvo lugar ayer por la tarde en la sede de la CGT, rechazó la oferta patronal de un aumento de salarios del 30 por ciento en doce meses y facultó a la Comisión Paritaria para aplicar el Plan de Lucha que fue aprobado por el mismo cuerpo directivo.

De acuerdo a lo resuelto la víspera, desde hoy se declaró en conflicto a la industria naval privada de esta ciudad, Avellaneda, Bahía Blanca y Corrientes. Asimismo, desde hoy se aplicará el corte de horas extras que es muy importante en la industria para el desarrollo de las tareas habituales.

Desde el 8 del corriente se realizarán paros sorpresivos parciales y generales y se procederá a la ocupación parcial o total de los astilleros hasta que se llegue a una solución de los problemas planteados.

El 16 se realizará un paro general de actividades en toda la industria por el término de 24 horas.

También se dispuso una concentración y marcha obrera para el 23. Ese día, a las 15, se suspenderán las tareas y el gremio se concentrará media hora más tarde en Pedro de Mendoza y Necochea. Desde allí se emprenderá una marcha cuyo destino se fijará oportunamente.

● *Otros Paros*

Los días 31 de marzo y 1º de abril, habrá un paro de 48 horas y los 12, 13 y 14, otro de 2. También se facultó a la paritaria para aplicar medidas reservadas que se pondrán en práctica de acuerdo a la marcha del conflicto.

● *Universidades*

El Consejo Federal de la Federación Argentina de Trabajadores de las Universidades Nacionales decretó el estado de huelga en el personal de esos establecimientos.

El cuerpo delibera en esta ciudad y analiza la falta de cumplimiento por parte del Consejo Interuniversitario de las bases mínimas acordadas en su oportunidad, que dieran origen a la suspensión de las medidas de fuerza que cumpliera el gremio, las que serán reanudadas de no darse solución favorable.

SIGUEN MEDIDAS DE FUERZA EN VIALIDAD

★ La Asociación de Universitarios Viales y el Centro de Técnicos, se han propuesto llevar a feliz término las gestiones iniciadas para obtener la aprobación de un escalafón propio para la Dirección Nacional de Vialidad. Junto con otras entidades que agrupan al personal de la repartición, han entrevistado a numerosos funcionarios a fin de acelerar los trámites y conseguir la concreción de su propósito.

A pesar del tiempo transcurrido en estas tratativas y de las repetidas promesas de las autoridades, hasta la fecha no se ha concretado ninguna medida que permita asegurar la pronta solución de este problema.

Las dificultades que oponen los funcionarios en la entrega de informaciones veraces hacen sospechar que existe la intención de sobrepasar el 14 de marzo, conformando con medias palabras a los empleados, para no perder su respaldo político.

Frente a la insensibilidad de los ministros responsables y a la falta de exactitud de los informes oficiales, la Asociación de Universitarios y el Centro de Técnicos de Vialidad Nacional, han iniciado la realización de paros de una hora en todo el país, que se incrementarán hasta completar 6 horas a partir del próximo martes y hasta la consecución de los fines perseguidos.

TITO RODRIGUEZ NO FUE EL GOL ESPERADO

SHOW

◆ PIDEN LA CAPTURA DE NESTOR FABIAN
◆ QUEJAS CONTRA EL PAPA VENTANERO

★ Pancho Guerrero, el director de "El Especial" de canal 9 (lunes a las 21 horas), hacía anteanoche proyectos, en una mesa de una popular confitería, sobre el futuro del programa que conduce. El año pasado las cosas le "andaron bien", y el show se impuso; pero en éste, la contra será grande. El 13 lo enfrentará con "Noches de Ika", un espectáculo cómico musical que tendrá como estrellas nada menos que a Palito Ortega, Antonio Prieto, Marty Cosens, Susana Brunetti, etc.; el 11 presentará a la misma hora uno gigante, cómico, que bien puede ser "La Revista Dislocada". Y el bueno de don Pancho, haciendo apuntes, memorizaba nombres de las estrellas que le darán para "su" espectáculo. Y meditaba. Mucho. ¿Quiénes son esas figuras? La ya popularizada Fetiche, que retornará el mes próximo, pero "en vivo" (en la actualidad se difunden video-tapes); María Antinea, cuya última palabra aún no está dicha; Juan Ramón (¿no lo quemarán con hacerle dar tanto la cara?); Paulette Cristian, la estrella "fija". ¿Alguien más? Bueno, esa es la pregunta que se hacía Guerrero, pues en verdad no son muchos para hacer fuerza contra los competidores.

• Papá Ventanero

La señora Beatriz R. de Marcí, que se domicilia en la calle 25 de Mayo, de Avellaneda, ha escrito a esta sección para que el popular "Papá Ventanero" Antonio Barros aclare si él o ella están equivocados. La lectora nos expresa que escuchó decir al manager de los bailes de Vélez Sarsfield en un reportaje que le hizo Fipo Mancera que las madres que concurrían a los espectáculos que él promueve no pagan entrada. Y en verdad, el gesto la conmovió, pues es bien sabido que muchas son las progenitoras que tienen que perder sus pesos y sus noches para acompañar a sus hijas quinceañeras. Pero, según la señora de Marcí, cuando se hizo presente con una de sus niñas en Vélez, pudo comprobar que de lo dicho al hecho hay mucho trecho, ya que tuvo que pagar su entrada como cualquiera. Esperamos la respuesta del señor Barros, para satisfacer la curiosidad de nuestra lectora.

• Tito

Dos de los más prestigiosos representantes de artistas, comentaban ayer por la tarde la suerte corrida durante los últimos bailes de carnaval por sus "discípulos" y los de "la contra". Según ellos hay cosas sorprendentes. Y una es la "caída" del interés por el bolerista Tito Rodríguez, que en la ciudad de Rosario, donde se presentó durante las primeras jornadas, no logró las recaudaciones esperadas. A tal punto que en la primera noche reunió un millón seiscientos mil pesos, y en la tercera tan solo seiscientos mil. En contraposición a él, exponían el caso de Juan Ramón que logró atraer a 21.000 danzarines en una sola presentación, logrando una recaudación record.

Los mismos representantes comentaban también la mala suerte de Tito Rodríguez: el día que debutó en la ciudad de La Plata el ómnibus en que viajaba con su conjunto, se descompuso en la mitad del camino y fue necesario apelar a otro para hacer el viaje; pero este también sufrió una falla mecánica. Al retornar hacia Buenos Aires para presentarse en el club Huracán, comenzó a llover torrencialmente, de suerte que el viaje se hizo tan largo que cuando llegaron al club eran las 5.30 de la mañana. Luego, rumbo a Rosario, otro desperfecto en el ómnibus y la continuación del viaje en el auto del contratante, Mario Hernández, la equivocación de camino y el accidente del que aún padece. ¿Habrá terminado la racha mala?

• Captura

Hace una semana "Palito" Ortega, Violeta Rivas, Néstor Fabián y otras figuras "nuevaoleras" se trasladaron a la ciudad de Mar del Plata para asistir al estreno de la película "Fiebre de primavera", de la que son astros los dos primeros.

Luego del estreno —tumultuoso por cierto—, todos fueron hasta el Hotel Hermitage, donde debutaba esa noche Tito Rodríguez con su orquesta. Ya de madrugada, y cuando salían del establecimiento, un grupo de muchachos hicieron objeto de agrias bromas a varios de ellos, en especial a "Palito". Pero el "Rey" no se dio por enterado y siguió su marcha para no verse mezclado en ningún problema; no así Fabián, que enfrentó a los "agresores verbales". Y como saldo, un puñetazo que dio por tierra con uno de ellos, que luego se presentó a la policía haciendo la denuncia por agresión y lesiones. Iniciado el sumario correspondiente —y hecha también la denuncia periodística en distintos medios locales—, ahora la policía pide el comparendo de Fabián para aclarar su intervención en el hecho.

• Lima a Splendid

Ayer, en horas de la tarde, presentó su renuncia indeclinable a su cargo de director artístico de Radio Belgrano, el escritor Alfredo Lima. Podemos anticipar con carácter de primicia, que el conocido autor ocupará idéntico cargo en LR4 Radio Splendid. Con motivo de su alejamiento de la emisora de Ayacucho y Posadas, los amigos personales de Alfredo Lima, lo agasajarán con una cena el próximo lunes.

• El Festival, el 20 al 13

Tal como adelantáramos hace varios días, el famoso Festival de la Canción de San Remo será visto y oído por el público porteño en Canal 13. Leonardo Barujel, promotor de programas, tiene desde hace varias semanas, en su poder el videotape de la gran final del certamen y la consagración de su vencedor, el itálico Bobby Solo. El programa será presentado el sábado 20 del corriente por la emisora de Constitución, en un gran espacio de una hora y media de duración.

• Viene Rita

La ululante Rita Pavone —"la niña de las pecas"— retornará a nuestro país. El Canal 9 será el encargado de difundir su diminuta imagen y sus alegres canciones. Posiblemente secunde a la artista italiana, el brasileño Luis Franco Thomaz – conocido por "Netinho"—, que actualmente participa en dos programas del mismo canal: "La matraca" y "Sábados continuados". La llegada de Rita está anunciada para el 16 de abril próximo.

TV PROGRAMA

9.55
13 Danos Este Día
10
13 Aventuras de Pinocho
10.30
13 La Hora de los Pibes
Programa infantil.
11
9 Pero..., ¿es Mamá Quién Manda?
11.30
9 Touring Club
13 Roy Rogers
Serie del Oeste.
12
9 La Ciudad Desnuda
13 La Comedia Cómica
12.30
13 El Sargento Bilko
13
9 Para Ver y Escuchar Desde la Mesa Familiar
13 2 Horas con Lolita Torres
"Novia para dos". (Arg.)
14
9 Sábados Continuados
15
11 Platea Familiar Vespertina
"El héroe". (Nort.)
13 Sábados Circulares
16
7 Discorama
Apertura de transmisión.
16.30
7 Semillero de Campeones
Programa deportivo.
17
11 Stoney Burke
"La amenaza". Serie.
18
11 Fútbol por Teleonce
Se televisará el partido de ayer: Boca-The Strongest.
19
11 Suspenso
19.30
7 Noticiero TV
13 El Profesor Novak
"La torre". Serie.
20
7 Círculo de Fans
Programa juvenil.
9 Ídolos de la Juventud
11 Venga y Triunfe
Entretenimientos.
20.30
13 Los Beverly Ricos
Serie cómica.
21
7 Ayer...
Programa periodístico.
9 Dar en el Trébol
Entretenimientos.
11 El Rebelde
"Un rayo de luz". Serie.
13 Dormitasola... No
Programa juvenil.
21.30
11 Shindig
Programa juvenil.
22
7 Gran Cine de los Sábados
"Huella fatal". (Nort.)
9 Teatro de los Sábados
"Novia de enero".
11 La Jungla de Asfalto
Serie.
13 El Tribunal Popular
Programa humorístico.
22.30
13 Los Defensores
"El último día". Serie.
23
11 El Reporter Esso
Telenoticiero.
23.15
11 PronostIKA
Panorama meteorológico.
23.20
11 Cine de Gala
"Las aventuras del capitán Blood". (Norteamericana).
23.30
9 Transmisión del Corso Oficial
13 El Show Venezolano
Programa musical.
24
13 Cine de Trasnoche
"Ella, él y el otro". (Norteamericana).
0.10
7 Flash Informativo
0.15
7 Cine de Trasnoche
"La francesa y el amor". (Francesa).
Al cierre
7 Noticiero TV
Telenoticiero.
11 Palabras de Vida
Temas bíblicos.
13 Un Momento de Meditación
Charlas espirituales.

"LA PASAJERA"

Historia de un Arrepentimiento

★ Como historia de un arrepentimiento que ha de traumatizar toda la vida de una mujer, puede sintetizarse el contenido de "La pasajera", la película póstuma del realizador polaco Andrzej Munk, muerto en un accidente de tránsito poco antes de terminarla.

En el film se relata la historia de una mujer que fuera encargada de un campo de concentración para mujeres durante la última guerra. Es joven y bonita. Participa del régimen nazi con toda su voluntad, ejerciendo, además, la crueldad que le mandaban.

Termina la guerra, contrae matrimonio y en un viaje a bordo de un trasatlántico de lujo, con su esposo, se encuentra con una joven a la que reconoce. Esta misma había sido su víctima en el campo de concentración. Y está ahí, marcada con las cifras infamantes que se aplicaban a fuego a las reclusas. Pero viva y disfrutando de la libertad que se había reconquistado para el mundo en esa guerra. La mujer se siente avergonzada de sí misma. Se siente arrepentida. Su esposo no conoce su pasado; ella, para calmar ese arrepentimiento, decide contárselo. Encuentra su perdón. El hombre comprende y perdona. La ama. Pero es ella misma la que no se perdona. Es su conciencia la que le grita permanentemente la acusación infame. ¿Logrará acaso perdonarse...? En el personaje de la mujer actúa la actriz Aleksandra Slaska. Y en el de la muchacha, la recordada "Juana de los Angeles", A. Ciopielewska.

La película obtuvo el año pasado en Venecia el Premio Especial de los Críticos. Su estreno está anunciado para el jueves 11 en el cine Lux, por Producciones Clase.

Anna Ciopielewska, en el personaje de la ex reclusa en un campo de concentración nazi, tal como la veremos en "La pasajera", el film póstumo del director polaco Andrzej Munk, que obtuviera, en 1964, un galardón en Venecia, otorgado por los críticos de cine.

Estados Unidos Manda una Película Griega

★ Quizás con el objeto de sentar jurisprudencia en cuanto atañe a la universalidad norteamericana de la producción cinematográfica, el envío de Estados Unidos a la muestra de Mar del Plata será "Zorba, el griego", que ha sido producida por la Fox. Esta película ha sido rodada íntegramente en Atenas y en Creta, bajo la dirección del realizador griego Michael Cacoyanis. El reparto encabezado por Anthony Quinn, está constituido casi íntegramente por intérpretes griegos: Irene Papas, Lila Kedrova, George Foundas, Eleni Anousaki, Sotiris Moustakas, Takis Manuel, George Voyadjis, Anna Kyriakou. Con ellos, Alan Bates.

"Zorba el griego" está basada en un personaje de novela de "Alexis, el griego", del recientemente desaparecido Niko Kazantzakis, cuya otro novela "Cristo de nuevo crucificado" fuera llevada también a la pantalla y la conocimos con el título de "El que debe morir". La película tuvo siete nominaciones, por distintas categorías, para el Oscar de 1964, aún no adjudicado. Figura entre las cinco mejores películas. Anthony Quinn está preseleccionado como el mejor actor principal y la Kedrova, nominada como precandidata a la mejor actriz de reparto. El director, figura como candidato al "mejor director del año".

ACTORES INVITADOS Y OTROS EXCLUIDOS

★ **Se ha dado a conocer la nómina escueta de los actores invitados al VII Festival Internacional Cinematográfico de la Argentina en Mar del Plata. Según el informe de la Oficina de Prensa del Festival, la selección de invitados estuvo a cargo de la Asociación Argentina de Actores. La nómina está integrada así:**

Ernesto Bianco, Leonardo Favio, María Rosa Gallo, Santiago Gómez Cou, José María Langlais, María Cristina Laurenz, Silvia Legrand, Marcela López Rey, Luis Medina Castro, Mirtha Legrand, Lautaro Murúa, Ignacio Quirós, Sergio Renán, Luis Tasca, María Vaner, Walter Vidarte, Mecha Ortiz, Carlos Cores, Tito Alonso, Fernando Siro, María Aurelia Bissuti, Héctor Pellegrini, Guillermo Bredeston, Fina Basser, Milagros de la Vega, Arturo García Buhr, Lidia Lamaison, Julia Sandoval, Elizabeth Killian, Eva Dongé, Elsa Daniel, Gilda Lousek, Martha González, Atilio Marinelli, Graciela Borges, María Concepción César, Juan Borra, Bárbara Mujica, Juan Vedaguer, Duilio Marzio, Carlos Carella.

El comunicado da la impresión de que hubo una decantación de nombres y con ella se operó la exclusión de muchas figuras. Es necesario que la Asociación Argentina de Actores aclare el mecanismo de esta selección, o el espíritu que privó para hacerla. De lo contrario, la opinión pública se formará un concepto equivocado acerca de las razones que pudieran motivar la exclusión de figuras señeras de nuestro cine en el rama de la interpretación y la inclusión de otras que apenas están haciendo sus pininos y son aún figuras nuevas hasta en su especialidad, que es la TV. No hacemos nombres de estas últimas. Pero sí, no podemos expresar nuestro asombro, por la falta en la lista de Tita Merello o Amelia Bence, entre las mujeres. O de Luis Sandrini, Roberto Escalada, Pedro Quartucci y muchos más, entre los hombres.

MUJERES: EXITO
SEXY: EXITO
"STRIP-TEASE": EXITO
LO CONTIENE TODO!
NOCHES Y MUJERES PROHIBIDAS
2ª SEMANA DE EXITO!
NORMANDIE
REFRIGERACION
LOS ANGELES

y HOY
TRASNOCHE
NORMANDIE
REFRIGERACION
PUEYRREDON
ROXY Mar del Plata
TODAS LAS NOCHES

URSULA ANDRESS EN RARO SUCESO

HONG KONG, 5 (France Presse). — Ursula Andress, que está rodando en Hong Kong con Jean Paul Belmondo "Las tribulaciones de un chino en China", película basada en la novela de Julio Verne, sigue siendo víctima de la fatalidad.

En una secuencia de la película, debía disparar con un cañón contra unos peligrosos bandidos, pero como el cañón no parecía tener mucha prisa por cumplir su cometido, la intrépida y bella Ursula introdujo en la boca del artefacto una escoba. Esto no estaba previsto en el guión y aún menos lo que sucedió instantes después. Se produjo una explosión y la carga de arena fina dio a la actriz de frente, ahogándola casi.

"EL ABROJITO" BUSCA LA VOZ FEMENINA DEL TANGO

★ "Buscando la voz femenina del tango 1965" es el título del certamen que, auspiciado por la cantina "El Abrojito", sigue nucleando el interés popular tras su iniciación el 1º de febrero. Más de 1.000 aspirantas al codiciado galardón se inscribieron en la singular puja tanguera. Con la animación del cantor Rodolfo Díaz, el citado local —dedicado a la exaltación de nuestra música ciudadana— se ha visto concurrido por una gran cantidad de público, que con sus aclamaciones y aplausos fueron designando noche a noche, las ganadoras de cada ronda. En realidad, —nos confidenciaba Rodolfo Díaz—, fue una tarea muy espinosa ya que la calidad de las intérpretes inscriptas es muy buena. Tras "33 noches de fuego" puntean la competencia, cinco cancionistas. Cinco voces que anhelan conquistar el corazón de Buenos Aires.

En cordial visita, las bellas muchachas se llegaron hasta CRONICA para expresarnos sus inquietudes y esperanzas. La rubia Sonia Fernández (19 años), porfió en destacar su procedencia provinciana. Viene desde Olavarría. Su tango favorito es "Qué falta que me hacés". En cuanto a Blanquita Ponce (15 años), la "benjamina" del certamen, es de Morón y se inclina por la página "Fogón de huella". Sonríe y la redacción se llena de ángeles. Otra de las participantes es Cholita Arana (29 años), de un exótico porte andaluz, aunque viene de Adrogué. "Nada" y "Llamarada pasional" son sus temas predilectos. Cecilia Carlo (29 años), es del Barrio Cooperario de Quilmes y confía en su "Madreselva". La quinta cancionista, Marta Palmero, estuvo "ausente con permiso". Sus compañeras dijeron que es de la Capital Federal y canta "Tabernero" con emoción interpretativa.

Dos meses de contrato en "El Abrojito", estipulado en 40.000 pesos mensuales es el premio a la ganadora, al margen, lógicamente, de su proyección artística. Dos medallas de oro donadas por el señor Ayerbe, concesionario de la reventa de CRONICA, y otros valores más, concentran la ansiedad de estas simpáticas cancionistas. El certamen finalizará el 31 del presente mes.

Un canoro enjambre de aspirantes al título "La voz femenina del tango 1965" marginan la figura del cantor Rodolfo Díaz, animador del singular certamen. Interesantes premios será la recompensa a las tres primeras clasificadas. "El Abrojito" ha alborotado las noches de Buenos Aires. Más de mil inscriptas da una idea elocuente de su impacto popular. La ronda final será transmitida por una emisora local.

LO QUE VIMOS

"¿Tengo el Derecho de Matar?"

Lo que más podemos elogiar de esta película es la fotografía, la excelente fotografía de Claude Renoir, en blanco y negro. Mediante ella se logra el clima que en vano trataron de alcanzar las interminables pláticas y las situaciones oscuras, en que se mezclan la intriga, el espionaje, la Legión Extranjera y un apolíneo galán, encarnado por nuestro reciente visitante Alain Delon. Estamos de acuerdo en que Alain Delon es un hombre de hermosa estampa. Pero de ahí a insistir mostrándolo en una serie de aspectos anatómicos, hay un poco de gratuidad. La cámara nos lo enseña en una gama de gestos de dolor, pues el héroe ha sido herido al comenzar la película. Sigue herido y finalmente muere, sin que la herida estorbe gran cosa para las innumerables gestiones —muchas de ellas amorosas— que realiza.

La anécdota es oscura. Parece ser que el héroe, Thomas, ha existido en verdad. Pero, solo hay la referencia a sus servicios en la Legión Extranáera, de la que es desertor. Luego, las andanzas del personaje, las razones de sus aventuras, los porqué de su obstinada lucha por un ideal también indefinido, se pierden en la frondosidad de los diálogos, de los que, como decimos al principio, emergen laboriosamente pero netas, las hermosas imágenes captadas por la fotografía de Renoir. Tampoco Lea Massari logra darnos una pista para poder seguir los hechos y descubrir sus motivaciones. Ni tampoco podemos entrar en favor o en contra de un romance que nos parece absurdo, como es absurda también la actitud del héroe, que éticamente deambula entre las tan distintas categorías de héroe y mercenario vil. En cuanto al realizador, Alain Cavalier, tiene la culpa de todo esto que pasa, y echamos en su favor el mérito de haber dicho tanto sin decir nada. Se dijo que la película tuvo dificultades para salir de Francia. Algún crítico honesto que ama al cine de su país, debió de haber sido el funcionario creador de esas dificultades. Presentó Metro, en el Metro.

"Cien Ojos en la Noche"

Las primeras historias policiales que interesaron al mundo, estaban ubicadas en Londres. Los siniestros asaltantes, destripadores, ladrones de bancos, elegantes bribones de guante blanco y sórdidos hampones de camisetas raídas, salieron a correr mundo en las páginas de ediciones baratas que más tarde mariposearon en torno de la columna maciza creada por Conan Doyle: el inimitable Sherlok Holmes. A ese tipo de páginas pertenece "Cien ojos en la noche". Ubicada en el momento actual, la figura del pesquisa que obra por sí mismo encarnando en su persona al propio Scotland Yard, puede haber actuado también en el siglo pasado. El director, Ken Annakin, ha querido dar —es evidente— a su película el tono fácil y directo de aquel tipo de literatura policial que en entregas semanales inundaba los zaguanes pueblerinos. Lo ha conseguido bien. Nigel Patrick, en el detective, lo hace tal como los lectores hubieran querido verlo. No busquemos en el film valores de cine arte. Como tampoco buscábamos en aquellas novelas una selecta literatura. Sincero, directo, relatada con una técnica precisa, sin atenuantes para los bribones y en un momento tampoco para el policía que se ha mezclado con ellos aunque en bien de la institución y de la sociedad, resulta una película que puede verse. La fotografía es buena. Presentó Organización Rank en el Metropolitan.

Donde hubo fuego, cenizas quedan. Edoardo Vianello, el astro italiano de la canción moderna, volvió a encontrarse con la garbosa Susanita Beltrán, quien le dio la bienvenida a su arribo a Buenos Aires. Vianello habrá de presentarse en un programa estelar del Canal 9, cumpliendo al margen varias actuaciones.

EDOARDO VIANELLO EN BUENOS AIRES

★ Desde hace pocas horas es huésped de Buenos Aires el cantante italiano Edoardo Vianello. Permanecerá en nuestro país durante quince días, para cumplir sus compromisos artísticos. Transcurrido un año desde su primera visita, Edoardo Vianello ha retornado pletórico de proyectos y entusiasmo.

—Argentina es un país maravilloso. Guardo gratos recuerdos de mi anterior actuación en "Escala Musical". Aquí coseché grandes amistades, que espero reencontrarlas en este nuevo pasaje artístico.

De baja estatura y simpático gesticular, Edoardo Vianello es un cotizado astro de la canción italiana. Sus discos se difunden en varios países, inclusive en Alemania, donde grabó algunas páginas en el idioma de Goethe, con favorable acogida popular.

Nacido en Roma hace 29 años, el pequeño cantante trae en su repertorio nuevas composiciones, con las cuales confía conquistar a nuestro público.

—Tengo fe en "Lejos muy lejos" y "Tremorella". La primera la cantaré en español y la segunda en italiano. Esta última es una canción muy alegre y pegadiza. Espero que gusten ambas.

Consultado sobre los actuales "monstruos" musicales de Italia afirmó que en estos momentos están triunfando con gran repercusión, Nina y Gianni Morando.

Tras firmar algunos autógrafos, retomamos el diálogo con Edoardo Vianello. Y le preguntamos:

—¿Cuántas piezas ha llevado usted al surco grabado?

—Hasta el presente momento, alrededor de cuarenta que me pertenecen.

—¿Qué otro motivo lo ha traído a Buenos Aires?

Edoardo Vianello nos mira significativamente. Junto a él, mirándolo arrobadoramente, se halla la joven actriz Susana Beltrán, con quien simpatizó en su anterior viaje. Vianello la mira y nos responde:

—¡Bueno...! Algo más me trajo a este bendito país.

Sin palabras. Susana y Edoardo posan para los fotógrafos, y una imagen de corazones flechados surge románticamente. Todo puede ser.

Oscar Macri, una Voz Melódica Para Nuestra Canción Porteña, se Confiesa

★ Oscar Macri el flamante vocalista de Rodolfo Biaggi —el popular "manos brujas"— es otra de las gratas visitas que diariamente se allegan hasta la redacción de CRONICA. El expresivo intérprete de nuestra canción ciudadana, nos confesó a través de una amable plática, todos sus anhelos artísticos. Nacido en el porteño barrio de Boedo, Macri procede de una auténtica familia musical. Su padre, Miguel Macri, fue en "sus tiempos" integrante de varias orquestas de primera línea. Actuaba en ellas ya como contrabajista, ya acariciando el "fuelle" o bien rasgueando la viola. Justamente hablándonos de él, nos dice Oscar Macri:

—Mi padre ha sido y es mi crítico más exigente. Sus palabras son siempre certeras y constructivas. Así como me da "la leña" por alguna interpretación un tanto desajustada, así también me alienta en mi itinerario artístico.

—¿Cuándo comenzó su itinerario, entonces?

—Fue precisamente en 1957. Debuté con el maestro Luciano Leocata, el feliz autor de tantos éxitos populares en Radio Belgrano. Con él realicé una serie de grabaciones, tales como "Regálame esta noche", "Cuatro palabras", "Y no te voy a llorar", etc. Al margen de cantar con Leocata, me presentaba también como solista melódico en la misma emisora, siendo secundado por la orquesta estable, dirigida por el maestro Bianchi. Con la típica de Leocata estuve hasta 1964. Guardo gratos recuerdos de todos esos años...

—Macri, ¿qué tipo de letrista prefiere interpretar?

—Bueno, me agrada todo aquel letrista que sepa insuflar a su letra un mensaje auténticamente humano. Es decir letras que transmitan algo y sobre todo con suma dignidad. No creo en el tango chabacano y de expresiones groseras. Mi sensibilidad no se adapta a ello. Creo que inclusive hemos superado ampliamente esa etapa. Todo evoluciona y el tango también debe hacerlo. Claro está que no debe perder su esencia musical...

—¿Puede citarnos algunos de sus compositores predilectos?

—Son muchos, pero entre ellos puedo mencionarle a Leocata, Juan Carlos Cobián, Delfino, Biaggi, etc.

Nuestro visitante es también autor de varias composiciones musicales. Ejecutante de guitarra, suele acompañarse en sus interpretaciones. Su voz de tenor, plena de suaves matices, ha conquistado a través de una labor incesante en el cancionero de Buenos Aires, un lugar de privilegio. Creemos que muy merecido por cierto.

"No creo en el tango chabacano y de expresiones groseras", expresó el cantor Oscar Macri, en su visita a CRONICA.

MAPAMUNDI DEL ARTE

Hijos de Actores se Casan

HOLLYWOOD, 5 (ANSA). — Dean Martin y Doris Day están a punto de convertirse en parientes. La hija del actor, Claudia, ha solicitado a su padre el permiso para casarse con el hijo de Doris Day, Terry Melcher. La noticia fue dada por la misma Claudia Martin, quien subrayó que el compromiso aún no es oficial. La hija de Dean Martin tiene 19 años y ya se ha casado una vez, en 1963. Su matrimonio concluyó en un rápido divorcio. Esta sería la primera aventura matrimonial de Terry Melcher.

Olivier Retorna al Cine

LONDRES, 5 (ANSA). — Laurence Olivvier, luego de una larga ausencia, se dispone a retornar a los sets cinematográficos para interpretar, junto a Carol Lynley y Keir Dullea, el film "Bunny lake is missing". Otto Preminer iniciará el rodaje en el próximo mes de abril, en Londres. Olivier, que desde hace un tiempo se había dedicado exclusivamente al National British Theatre, interpretará en el film a un inspector de policía.

DEFINITIVAMENTE ULTIMOS DIAS DEL SUCESO DEL AÑO

ALAIN DELON en EL TULIPAN NEGRO

MCS 70 EASTMANCOLOR

EXCLUSIVAMENTE Cine PLAZA REFRIGERACION

APLAZO UNA PELEA EL CAMPEON EDER JOFRE

★ SAN PABLO, 5 (ANSA). — El deportista argentino Abraham Katzenelson, actual promotor de boxeo radicado en Brasil y al mismo tiempo manager del campeón mundial de peso gallo, Eder Jofre, anunció que ha sido postergada hasta el 10 de mayo la pelea por el título entre su pupilo y el japonés Fighting Harada. El combate había sido anunciado en principio para el 9 de abril, en Tokio, pero ha sido aplazado a pedido de Jofre, pues se halla excedido en el peso de la categoría y desea presentarse en las mejores condiciones físicas.

Informó también el señor Katzenelson que tiene cinco ofertas más para presentar al campeón mundial en distintos escenarios, entre ellas un match con el japonés Katsue Saito, también en Tokio; otra con Jesús Pimentel, mexicano; con Walter McGowan, en Londres, y con Mimmoun Ben Alí, en Madrid o en Barcelona. También está la oferta para pelear en el Madison, sin exponer el título, frente al tunecino Félix Brame.

● Alé Alí Actuará en Lima

LIMA, 5 (D.P.A.). — El martes 16 el púgil peruano de la categoría medio mediano, Dante Peláez, combatirá en ésta con el argentino Emilio Alé Alí. También se hizo una oferta al campeón argentino Jorge Fernández para cotejar con Peláez, asegurándose al porteño una bolsa de medio millón de pesos argentinos. Claro que todo quedará supeditado a la decisión de Jorge Fernández, que tiene una propuesta para combatir en el Madison Square Garden, de Nueva York, contra Dick Tiger, cuya pelea con Juan C. Rivero, también argentino, fue cancelada.

● Clay "Peleará con Cualquiera"

MIAMI BEACH (Florida), 5 (France Presse). — Angelo Dundee, manager de Cassius Clay, campeón mundial de boxeo de todas las categorías (excepto para la WBA, "Asociación Mundial de Boxeo"), desmintió hoy el rumor de que su pupilo pondría el título en juego frente al vencedor del match entre Eddie Machen y Ernie Terrell, que está considerado como campeonato del mundo por la citada asociación.

"Cassius boxeará con cualquier adversario y no obligatoriamente con el vencedor del encuentro de Chicago, declaró Angelo Dundee, pero antes debe vencer a Sonny Liston y esta vez por K.O. Poco importa que Cassius Clay no sea reconocido como campeón del mundo por la WBA. Lo principal es que sea campeón en el cuadrilátero".

También dijo hoy desconocer rumores acerca de que los amigos musulmanes negros del campeón mundial habían dicho que a Clay le gustaría enfrentar al ganador de la pelea entre Ernie Terrell y Eddie Machen.

Pero Dundee dijo que Clay está dispuesto a pelear contra cualquier adversario lógico.

Ben Bentley, propagandista del match Terrell-Machen, dijo ayer que dos dirigentes musulmanes negros habían mostrado interés en que Clay enfrente al ganador de Chicago, en setiembre próximo.

Clay —musulmán negro— defenderá su corona contra Sonny Liston, el hombre a quien destronó en mayo, en Boston.

crónica DEPORTIVA

RIVER PARTIO EN GIRA POR EL SUR

Partió ayer rumbo a Cipolletti, donde mañana domingo jugará un partido amistoso frente a un combinado local, la delegación del primer equipo de River Plate presidida por el titular de la institución, don Antonio V. Liberti e integrada por los siguientes jugadores: Carrizo, Gatti, Ramos Delgado, Grispo, Bonczuk, Sainz, Cap, Varacka, Minore, Lallana, Ornad, Artime, Matosas, Delem, Sarnari, Mas y Piro, un marplatense que será sometido a prueba. También viajaron el jefe del departamento técnico de fútbol, Renato Cesarini y su auxiliar José Curti.

No integraron la delegación Luis Cubilla, pues la comisión directiva aún no se expidió sobre el pedido de Cesarini en el sentido de que le fuese levantada la sanción y Enrique Fernández, que aún no se reincorporó a River, ya que todavía no existe acuerdo entre Rosario Central y los de Núñez sobre la forma de pago de los 18.000.000 que aún faltan por abonar para que el rosarino pase en forma definitiva

En Uruguay, sin Ruido: Cierran el Registro

★ MONTEVIDEO, 5 (ANSA). — Al cierre del libro de pases en la Asociación Uruguaya de Fútbol, no se registraron mayores novedades. Se concretaron, con la firma de los jugadores, las negociaciones finalizadas por Defensor con Peñarol y Nacional. Pasando a Peñarol el delantero Nelson Flores y a Nacional el delantero Ronald Langon, ambos de Defensor. Por su parte, a Defensor ingresaron el peruano Eduardo Flores, de Peñarol, que va en préstamo por un año y además los jugadores de Nacional, Petronilo Acosta, Dagoberto Fontes y Sergio Arias. Los demás pases, en un total de 41, fueron de menor significación, en las primeras horas de esta madrugada, se concretaron las bases para el pase del volante de Racing, Miguel Moreno, que retornaría al club en que inició su carrera: Nacional.

En el aspecto financiero, Racing recibiría 205 mil pesos por este pase —25 mil al contado y el resto (180.000) cancelando la deuda por el pase del arquero Luis Dogliotti, que ya ingresó a sus filas.

Sin embargo, cuando todo estaba concretado, Miguel Moreno no pudo ser localizado en su domicilio y se cerró el registro sin que el jugador firmara su pase. Se estima que las dos instituciones plantearán el caso a la Asociación.

● Dos Jugadores a Central

MONTEVIDEO, 5 (ANSA). — Anoche regresó desde la ciudad argentina de Rosario, el dirigente de Cerro, Curbelo Grajales. Según aseguró, se han concretado las transferencias de Julio C. Cortés y Víctor Espárrago (a prueba en Independiente), para Rosario Central, que abonará dos millones de pesos uruguayos (un millón por cada jugador).

El comando de Cerro se reunirá en la noche de hoy y luego se conocerán definitivamente las condiciones en que se realizan estas transferencias. Cortés figura en la preselección nacional.

YO LO VI JUGAR — por CARLOS GIURIA

CARLOS PEUCELLE

"EL JUGADOR ORQUESTA"

¿Cómo hacer para decir de qué laya era Carlitos Peucelle, este jugador total y único del fútbol argentino? ¿Cómo arreglárselas para explicarlo, sabiendo que no fué igual a nadie, ni siquiera a sí mismo en una misma tarde y en el mismo equipo? Porque Carlitos Peucelle fue un jugador convertible, el primer hombre de goma que entró a correr por toda la cancha, y uno de los pocos tracks en cualquiera de ellas. Cuando recién comenzado el profesionalismo se avino River Plate a pagar la suma de diez mil pesos de la Nación por su pase, que inauguraba la época de las transferencias por dinero contante y sonante, mucha gente del club se agarraba la cabeza por esta compra que parecía una aventura económica y deportiva. Pero al cabo de dos o tres partidos, todo el mundo se puso de acuerdo en que el pase de Peucelle era un negocio redondo, una pegada de padre y señor mío. Hasta ese momento, Carlitos, como le decían entonces, había estado jugando en aquel cuadrito romántico que supo llamarse Sportivo Buenos Aires, club de fútbol aficionado que desapareció arrastrado por la tormenta de los nuevos tiempos futbolísticos. En el naciente cuadro millonario pasó a ocupar la punta derecha, haciendo pareja con aquel casi gordito gambeteador que se llamó Arrillaga, venido desde el Atlético Quilmes para llenar de sabiduría el césped de la avenida Alvear y Tagle. Pero en realidad, Peucelle fué wing en los papeles, en el esquema del vestuario, en la formación que daban los diarios, porque en River Plate no hizo otra cosa que coquetear con el extremo derecho de la cancha, haciéndole muchas veces "pito catalán" al puesto que le correspondía y saltando, en cambio, de aquí para allá, como bola corriendo entre los números de la ruleta. Así pasó a divertirse, con su juego risueño, al puesto de insider izquierdo, en donde llegó a figurar como hombre clave del ataque, no solo por su infatigable tesón de obrero del fútbol, sino también por su capacidad para desordenar las estructuras de las más calculadoras defensas. Su especialidad fue siempre un misterio, porque Peucelle era "el hombre orquesta", ése que toca el bombo, el platillo, la flauta y el violín al mismo tiempo en los circos provincianos. Fue, para repetir lo que supo decir un filósofo que nunca vio un partido de fútbol, "un especialista en generalidades", sin llegar a ser un diletante del deporte más democrático del mundo. Cierto que fue wing derecho teóricamente hablando, que también fue insider izquierdo en muchos partidos, pero no es menos cierto que cada vez que un fullback tenía que salir del equipo y de la cancha, la hinchada pedía a gritos que Peucelle pasara a cubrir el puesto, porque lo sabía capaz de comportarse como un veterano de la zaga. Y aún más, porque Carlitos, metido a defensor improvisado, no solo se daba el gustazo de agarrarlas todas, sino también de dibujar una que otra gambeta corta dentro del área, matizando el peligro con una especie de humorismo que la tribuna festejaba con estruendosa alegría. Pero su característica dominante, lo que constituía el sello personal de su juego en el ataque, era, independientemente de su laboriosidad, esa facultad que tenía de desordenarlo todo, de promover el caos, de armar el escándalo, de enloquecer a la defensa adversaria con jugadas inverosímiles. Por esta razón fue bautizado por la tribuna con el apodo de "Barulio", apelativo perfecto si se tiene en cuenta que cada maniobra de Peucelle en un avance, era todo un "allanamiento" futbolístico en el campo enemigo. Su placer predilecto era, no cabe la menor duda, cambiarlo todo, poner lo de arriba abajo y viceversa, confundir la derecha con la izquierda o lo contrario, destrozar los planes de la inteligencia, transformar la lógica en un disparate, lo serio en lo ridículo, hasta provocar en las defensas un mareo de alta mar y finalmente convertirlas en un manicomio con camisetas de fútbol. Y todo esto lo hacía a despecho de su elegancia personal, dejando que la casaca de la banda roja le saliese por cualquier parte, con las medias permanentemente caídas sobre los talones y el cabello sudoroso volcándosele sobre los ojos. De la misma manera, sus goles, que fueron muchos, llevaron siempre su marca inimitable: eran goles que se producían en los entreveros llenos de polvo, de piernas, de empujones, de desesperación y de muerte. Eran goles de bombardeo, de esos que arrancan el estrépito de una ovación impresionante, porque se producen luego de un terrible suspenso de película policial.

* * *

Ahora, Carlitos Peucelle se ha convertido en un señor canoso y corpulento, que se dedica a descubrir y a formar los purretes que sueñan con convertirse en estrellas del fútbol argentino. Pero para nadie es un secreto que, aunque ya ha dado a nuestro querido deporte muchas figuras excepcionales salidas de ese semillero suyo, nunca podrá, por mucho que se esmere, sacar un nuevo jugador que se le parezca o que simplemente lo recuerde. Porque Carlitos Peucelle, cuando colgó los botines en el clavo del pasado, se quedó él mismo sin la fórmula misteriosa con que fue hecha su entraña de jugador de plastilina.

Pruebas de Clasificación Para "TC" en el Autódromo

★ Hoy, a las 14.30, en el circuito Nº 1 del Autódromo Municipal, se largarán las pruebas de clasificación para la competencia de Turismo de Carretera que se realizará mañana organizada por el Buenos Aires Moto Club.

Estarán presentes casi todos los volantes consagrados de la especialidad, como Carlos Pairetti, Rodolfo de Alzaga, Armando Ríos, Carlos Menditeguy, Jorge Cupeiro, Raimundo Caparrós, y otros. Previamente, a las 12, en el parque cerrado se procederá a la revisación de los coches que deberán estar perfectamente encuadrados en la nueva reglamentación de la fórmula B. La clasificación se hará por tandas de un número de competidores que fijará el director de la prueba, cuando conozca la nómina completa de los mismos. Cada tanda tendrá una duración no mayor a los veinte minutos. Las pruebas de hoy, así como la carrera del domingo, se realizarán en el circuito Nº 1 del Autódromo, que tiene un perímetro de 3.139,700 metros.

El Buenos Aires Moto Club ha fijado una escala de premios para la reunión de hoy, distribuidos de la siguiente manera: al primero $ 18.000; al segundo $ 12.000; al tercero $ 8.000; al cuarto $ 6.000; al quinto $ 4.000, y al sexto $ 2.000.

Retiran su Licencia al Conductor Parkes

★ PARMA (Italia), 5 (France Presse). — El permiso para conducir automóviles le ha sido retirado por un período de tres meses al corredor inglés Michael Parkes, piloto de pruebas de la marca "Ferrari" por decisión de un juez de Parma. Además se le impuso una multa de 200.000 liras (unos 335 dólares).

El automóvil del corredor británico chocó durante el mes de febrero del año pasado, en las cercanías de Modena, con otro vehículo cuyo conductor sufrió fracturas de ambas piernas. Y debiendo ser hospitalizado para su curación. Después de un largo período de convalescencia, el accidentado se recuperó aunque su capacidad física se ha visto disminuida con motivo de las lesiones sufridas en aquella ocasión. Ha trascendido que Parkes apelará la sentencia.

ESTUDIANTES
Avda. Fco BERO 5175 (3 Amplias Pistas) — GRAN COTILLON — T. E. 50-5550
Batiendo Record en la Zona - HOY, de 22 a 4 Hs. - Presenta: Aldo Riobo
CARNAVAL ACUATICO
Elección MISS CARNAVAL — Grandes Premios — Gran despliegue de máscaras — Animación
Trol.: 306 y 214; Colec.: 221, 225, 107, 108, 141, 25, 1, 2, 19, 213;
Omn.: 144, 124, 124, 125, 131, 135, 168, 172

CENTRO LUCENSE
HOY 22,30 a 4 hs.
¡UN NUEVO EXITO EN PUBLICO Y RECAUDACION!
En las 4 primeras noches: asistieron 61.650 personas y se recaudaron $ 5.562.840
con la actuación EXCLUSIVA de:
★ JUAN D'ARIENZO
CON SUS CANTORES: JORGE VALDEZ Y ARMANDO LABORDE
★ VARELA VARELITA
CON SUS CANTORES: RENE VARELA Y BARON DE PERNAMBUCO
y la sensación chilena! THE RAMBLERS
CANTA: GERMAN CASAS
Gaitas LOS ALEGRES
INVITADOS $ 140.- DAMAS $ 80.
LOCOMOCION: Colectivos 10, 68 y 229 en la puerta, 4, 313, 171 y 298 a tres cuadras. Servicio especial de Pullmans de Plaza Flores e Italia, Liniers y Puente Saavedra. Trenes especiales a la salida del baile.
AVENIDA DEL LIBERTADOR GENERAL SAN MARTIN 2925 — OLIVOS

Empieza el Maratón que Lleva a Primera

LA "B" EN MARCHA

★ **Esta tarde dará comienzo el campeonato más largo de la historia, porque cuesta imaginar el estado en que llegará el campeón luego de disputar 44 exhaustivas jornadas. El reparto "a voleo" de ascensos a primera B ha creado esta categoría monstruo donde pujarán entidades de probada solvencia económica con otras que arrastran una existencia de estancamiento irremisible. Ha acentuado este clima de suspenso la "abstención" de muchas instituciones a incorporarse a la falange de clubes "compradores". De todos modos, hay gran expectación**

IDELA, ahora jugará en el Deportivo Italiano.

VILLAMOR, militará este año en el team de Tigre.

La mayoría "seguirá tirando" con lo que tiene hasta que llegue la hora del cierre del libro de pases en que habrán de vestirse con lo que suelten los otros clubes con profuso plantel de futbolistas. La apertura del torneo debió apresurarse por razones obvias. Se utilizarán muchos miércoles para finalizarlos antes que despunte el año 1966.

● Arsenal-Temperley

Del fárrago de matches se destaca el que apurarán en Sarandí el "benjamín" Arsenal y el siempre poderoso Temperley. Luego del 4 a 0 propinado a Morón en match amistoso, la "sucursal de Independiente" asoma como una fuerza de rotunda eficacia que habrá de animar este largo y tortuoso certamen sabático.

● Italiano-Unión

Aún cuando "gli azzurri del Acia" no hayan hecho compras espectaculares, parecen haber adquirido lo necesario como para no hacer mal papel. La conquista de la "Copa Dos Península" los exhibe con buenas posibilidades que irán incrementando apenas un par de éxitos haga retornar a los reprobos del año pasado.

● Almagro-Quilmes

Dicen los que saben que Quilmes, a la chita callando, ha formado una conjunción de valores que dará que hablar cuando entre a rodar. Como Almagro espera no ser la primera víctima, este partido atraerá numerosa cantidad de espectadores, pues, habrá fútbol del bueno.

● Arg. Quilmes-Chicago

El 4 a 0 sobre el Guaraní, que marchaba invicto en el territorio argentino, ha llevado a la hueste de Mataderos a un plano de preeminencia que seguramente refirmará esta tarde en el field de los "criollos", cuyo elenco no ofrece novedades respecto del año pasado.

● C. Córdoba-Español

Los "charrúas" tienen más o menos el mismo equipo del año pasado. Pero es sabido que los rosarinos se agrandan considerablemente en su terreno. Por eso le va a costar mucho a Deportivo Español doblegarlo, a pesar de las caras nuevas del conjunto. En los amistosos no mostraron gran cosa pero, indudablemente, les hace falta tiempo.

● El Programa

La jornada dará comienzo a las 15.45 y el programa completo es el siguiente: Excursionistas vs. Tigre, árbitro Nimo; Almagro vs. Quilmes, Anderain; Deportivo Italiano vs. Unión, Brusca (en F. O. Oeste); Los Andes vs. Villa Dálmine, D. Goicoechea; El Porvenir vs. Sp. Dock Sud, Alvarez; San Telmo vs. Talleres, Solla; Arsenal vs. Temperley, Británico; Argentino de Quilmes vs. Nueva Chicago, Gómez; Central Córdoba vs. Deportivo Español, Filachione, en Rosario a las 15.30. El programa se completará con los partidos Sarmiento vs. Deportivo Morón y Colón vs. All Boys, que se jugarán mañana en Junín y Santa Fe, y serán dirigidos por R. Goicoechea y Artieda respectivamente.

● Los Equipos

En razón de que aún hay varios clubes que están en tratativas para reforzar sus elencos, no ha sido posible confirmar la constitución de los equipos para la primera jornada, práctica que reanudaremos la próxima semana cuando hagamos el anuncio de los partidos de cada reunión, daremos la constitución de los conjuntos, como es nuestra costumbre.

Mañana: Dos Partidos

● Colón-All Boys

Puede ser un buen partido. Colón fue el "cuco" de los grandes el año pasado y su equipo gana poco a poco real poderío. All Boys perdió el ascenso a primera división en un partido memorable frente a Platense. De todas maneras son dos equipos muy capaces de generar un espectáculo verdaderamente interesante.

● Sarmiento-Morón

De no haber ocurrido esa inesperada caída en Sarandí, Deportivo Morón se habría constituido en la sensación de la temporada, luego de haber echado la casa por la ventana renovando su equipo, donde solo quedan 3 del año pasado. La ex delantera del Acia, vestirá ahora la blanca con franja roja sin merma de su potencialidad ofensiva.

JULIO. De Temperley pasó a Deportivo Español.

CID, Arsenal tendrá un gran valor.

"Invierno Ruso" en un Rallye Automovilístico

★ **MOSCU, 5 (France Presse).** — Se dio hoy la largada a 129 vehículos de los cuales 22 extranjeros, que participan en el "Rallye" automovilístico "Invierno Ruso".

De Brest Litovsk, en la frontera polaca, a 1 060 kilómetros de Moscú, salieron 48 tripulaciones para enfrentarse con un itinerario difícil debido a la tempestad de nieve y el deshielo, y también a las placas de hielo que recubren la carretera en algunas partes, especialmente en la travesía de bosques.

De Viborg, en la frontera de Finlandia, salieron 81 vehículos y el principal obstáculo que se les va a presentar es el deshielo en la región de Leningrado.

Todos los participantes deben llegar el sábado por la mañana a la capital soviética, al anochecer, los que sigan en lista, iniciarán el recorrido Moscú-Leningrado-Moscú, segunda fase de la prueba.

NADANDO DIEZ Km. CON LUZ Y FUERZA

Hoy a las 10 se largará en el Delta una competencia de natación de 10 kilómetros, con puntos para el campeonato de la categoría y con la fiscalización de la Federación Argentina de ese deporte y la participación de destacados especialistas en carreras de distancia.

Organiza la prueba el Sindicato Luz y Fuerza, sección Capital y se desarrollará en el río Capitán, desde el Paraná de las Palmas hasta el recreo de Luz y Fuerza.

En Distintos Escenarios se Harán Mañana Tres Carreras Ciclísticas

★ **La Asociación Ciclista Regional La Plata** tiene organizada para mañana una atrayente competencia de ciclismo en el circuito Astronomía. Está reservada para aficionados de las tres categorías superiores y se hará en 60 vueltas, que totalizan alrededor de 80 kilómetros. Participarán los mejores valores del pedal nacional, dado que esta carrera significará para muchos el trampolín para poder competir con éxito en el próximo Campeonato Argentino, que se realizará en San Luis. La primera competencia, para corredores de cuarta y quinta, comenzará a las 8.

● En el Circuito KDT

La Peña de Veteranos del Club Atlético Platense realizará también mañana, en el circuito KDT, un festival para menores de 15 años y para veteranos. La prueba principal se realizará en total de 40 vueltas, con embalaje especial cada 10 circuitos.

● Bahía Blanca: Buena Carrera

Los mejores valores del pedal sureño estarán presentes en la tradicional competencia "Doble Monte Hermoso", que organiza el Club Brandsen de la ciudad de Bahía Blanca. La importancia de esta prueba hace que anualmente todo el comercio de la zona colabore para realzar el prestigio de esa competencia, clásica ya entre aficionados del pedal.

CLUB COMUNICACIONES

EL CLUB Nº 1 DE LOS CARNAVALES • LOS MAS ALEGRES Y ANIMADOS • Avenida SAN MARTIN Y TINOGASTA

CARNAVAL 1965 — 8.000 m2 de Pistas — Amplio Salón — 10.000 Mesas y Sillas Gratis — Gran Parrillada y Buffet Abierto Hasta las 7 de la Mañana

BATIENDO RECORD DE PUBLICO - HOY: Sábado 6 de Marzo de 1965 de 22 a 4 Horas - Actuarán:

PALITO ORTEGA — LOS T.N.T. — DANIELO

VIOLETA RIVAS — DEAN REED

JOHNY TEDESCO — ANTONIO CARRIZO

SANTOS LIPESKER Y ORQUESTA — ARMANDO PONTIER — A. PODESTA - H. DARIO

MAÑANA 7 DE MARZO DE 22 A 3 HS. ACTUARAN:

JUAN RAMON - NESTOR FABIAN

Maribel MARCEL - FABRICIO - Armando PONTIER - Santos LIPESKER - A. CARRIZO

SERVICIO ESPECIAL NOCTURNO EN TODAS DIRECCIONES - LOCOMOC.: FF. CC. URQUIZA, GRAL. S. MARTIN. — OMN.: 105, 121, 166. TROL.: 506. COL.: 8, 57, 110, 141, 298, 3, 405.

MICROS ESPECIALES DESDE PLAZA FLORES (Línea 1 Aguero) Y PLAZA ITALIA (Avenida Santa Fe).

Centro Gonzalito. Rojas remató de cabeza y el arquero boliviano Solis no pudo contener el esferico, que continuo su marcha hacia el arco. Pero cuando ya el publico aclamaba el gol, Solis se arrojó y contuvo sobre la misma linea del arco.

El "tanque" Alfredo Rojas fue una constante pesadilla para la defensa de The Strongest, que no encontró forma de impedir que el "tronco" se adueñase de todas las pelotas altas, como lo demuestra este cabezazo entre dos rivales.

THE STRONGEST SE ATO A UN ESQUEMA POCO EFICAZ

Boca Volvió a Ser el Más Fuerte y Ganó Bien Aunque sin Lucir Mucho

★ El campeón argentino alcanzó el resultado ideal en su zona Nº 1: 8 puntos sobre 8 posibles y de hecho es el adversario obligado de Independiente, campeón de América. Su éxito de anoche nada agrega a lo rendido hace una semana frente el Deportivo Quito. Boca gana sin gustar, pero gana, para deleite de la mitad más uno del país y el 2 a 0 en nada refleja la neta superioridad del equipo de Rattin, que se limitó a dejar correr los minutos, sin forzar las acciones.

A las 21.47 se inició el encuentro y el primer sofocón lo experimentó Boca, ya que, ante una falla de Marzolini, tiró Bonnano y la pelota pegó providencialmente en el cuerpo de Roma. La nerviosidad comenzó a cundir en la defensa auriazul, sobre todo por el lado de Simeone. Con todo, la buena labor de Gonzalito determinó un repunte del quinteto de Boca. Por dos veces eludió el Nº 11 a su marca, salvando Di Lorenzo, mientras en el otro sector Morales intentaba repetir lo de La Paz, pero demasiado alto.

• *Alienta el Público*

El aliento del público comenzó a hacer sus efectos sobre la psiquis del equipo boquense. Aunque se registraron algunos defectos defensivos, el peligro comenzó a rondar la valla de Solís. Ante un centro de González cabeceó oportunamente Rojas, obligando a Solís a buena atajada.

• *Ataca Boca*

Esta jugada marcó el notorio repunte de Boca, y aún cuando la faena de Rattin deseaba mucho que desear, ya que nadie lo marcaba, el infantilismo del Strongest daba para todo. Ante una carga de Rojas chocaron entre sí Ramírez y el arquero Solís. Sobre los 25' eran nueve los hombres que trataban de impedir la caída de la valla boliviana.

• *¡Gol Boquense!*

La presión del campeón argentino debía rendir sus frutos. El preanuncio llegó a los 33 minutos cuando González, en autentica función de puntero, eludió a Cainzos y centreó. Entró como una tromba Rojas y su certero cabezazo motivó una espectacular salvada de Solís cuando se descontaba el tanto. Y éste llegó dos minutos después. Empecinado, Gonzalito repitió la acción. Engañó al argentino Cainzos y esta vez su centro llegó justo al pie derecho de Menéndez para que fusilara a Solís. La pelota luego de dar en un poste se coló en la red.

• *Todo un Monólogo*

La desesperación comenzó a dominar a los jugadores del altiplano. Sus recíprocas recriminaciones llegaban a oídos del público, pero la verdad es que se mostraban impotentes. Algunos jugadores, como el Nº 11 Aguirre apenas si llegaron a tocar la pelota. Boca siguió marcando un ritmo isócromo, que no rindió frutos porque se buscaba la cabeza liberadora de Rojas.

• *Segundo Tiempo*

The Strongest entró en la segunda etapa con mayor decisión y en su avance más organizado se vio a Ramírez tirar haciendo que la pelota rozara apenas el poste derecho. Boca entonces tornó a un trabajo más intensivo y a los 8' Rojas fue fauleado, provocando un tiro libre sin consecuencias. Sobre los 12' Silveira probó a Solís que respondió eficientemente y a renglón seguido Rattin entró como una tromba obligando a Solís a ceder un corner. Sobre los 15' vibró el estadio cuando Rojas venció a Solís, pero el juez Yamasaki, bien ubicado, anuló la conquista por "off-side" del "tanque".

• *Segundo Tanto*

Y cuando corrían 19 minutos sobrevino el segundo tanto. Menéndez jugó una pelota en dirección a Rojas, que desde fuera del área sacó un zurdazo impresionante que sometió a Solís bajo una ovación estruendosa. Poco después Menéndez protagonizó una jugada de lujo, haciendo pasar la pelota por arriba de la cabeza de dos hombres, pero le salió corta

• *Solo Peloteo*

En el último cuarto de hora todos los delanteros de Boca rivalizaron en tirar al arco, haciendo de Solís una de las figuras de la cancha junto con el capitán Mas Ramírez. Un remate de Silveira pasó por sobre los palos y a poco un cabezazo de Rojas pudo ser gol, pero llegó sin fuerzas la pelota a las manos de Solís. En otra combinación Grillo-Menéndez-Silveira, el Nº 7 llegó y desde un ángulo difícil intentó repetir aquel gol contra los ingleses, pero la pelota pegó en la parte exterior de la red. A los 37' hubo una acción característica del dominio de Boca. Solís debió lanzarse a los pies de Silveira, Rattín y Rojas, que entraban con todo para vencerlo.

• *Ultimos Minutos*

Los últimos minutos revelaron el cansancio de los bolivianos que sólo atinaban a una defensa férrea para evitar una caída por score abultado. Rojas, lesionado, abandonó la cancha por algunos minutos y poco después fue Ramírez el que cayó tras un codazo de Grillo. Siempre con neto dominio boquense terminó la lucha con la victoria de Boca Juniors por 2 a 0.

Boca ❷ The Strongest ⓪

BOCA JUNIORS: Roma; Silvero y Marzolini; Simeone, Rattín y Ayres Moraes; Grillo, Menéndez, Alfredo Rojas, Silveira y González.
THE STRONGEST: Solís; Cainza y Di Lorenzo; Dueñas, Torres y Ramírez; Soria, Morales, Bonnano, Vargas y Aguirre.
Arbitro: Arturo Yamasaki (peruano).
Cancha: Boca Juniors.
Preliminar: Boca Juniors 4, Lanús 0 (reservas).
Gol en el primer tiempo: A los 35 minutos, Menéndez.
Gol en el segundo tiempo: A los 20 minutos, Rojas.
Recaudación: $ 7.318.000

No Convence, Pero Gana

La verdad es que el rendimiento del The Strongest se ajustaba a lo esperado: equipo de juego rudimentario, ceñido a un 4-3-3 que no abandonó en instante alguno, a punto tal que los tres supuestos delanteros "descansaron" prácticamente gran parte de la noche. Frente a este rival que no lo exigió en instante alguno, Boca volvió a repetir su faena de noches pasadas dejando en el público imparcial ese regusto a cuadro "que no convence", pero llenando de júbilo a sus hinchas que solo contabilizaban los triunfos y que desde ya juegan doble contra sencillo de que sabrá imponerse al Campeón de América para repetir la tentativa ante el invencible Santos. Boca pudo imponerse por su score más rotundo, aunque es justo reconocer que buscó aumentar los guarismos, como que todos sus delanteros tiraron desde todas las distancias, pero ante la inoperancia de su rival prefirió reservar fuerzas y cuidar el físico de sus hombres, mientras The Strongest, pagando tributo a la diferencia climática, se sometía mansamente al ritmo del vencedor, carente de ideas y con solo un espíritu deportista, sin claudicaciones, que el público premió con aplausos.

SENSACIONAL!
LIBRO DE ORO DE Así es BOCA
¡SE AGOTA!
¡100 PAGINAS!
50 EN MULTICOLOR
Nuestros cracks en estupendas láminas.
Alfredo Rojas, el nuevo astro. Foto sobre cartulina a cuatro colores.
Amplia nota de los partidos jugados en Ecuador y Bolivia.
COMPRE SU EJEMPLAR
CIEN PESOS
YA QUEDAN MUY POCOS

CARNAVAL 1965
MARIANO MORENO
SANTIAGO DEL ESTERO 1243 — CAPITAL
SIGUEN LOS GRANDES EXITOS

FABULOSO CARNAVAL en O'KEY CLUB • Bmé. Mitre 2737
baile HOY y mañana con
EL COMBO COLOMBIANO - LOS CAYAMBE
todo marzo carnaval

CONFITERIA
SALON PRINCIPE • Nazca 69
Continúa Grandioso Carnaval
baile HOY y mañana con
LA SONORA GUAYAQUIL - EL COMBO ANTILLANO
festeje carnaval todo marzo

Independiente Recibirá 20.500.000 Pesos

PEDRO PROSPITTI PASA A NACIONAL

Por fin quedó concretada la transferencia del delantero Prospitti a Nacional de Montevideo, que pagará $ 20.500.000.

★ La contundente derrota de Independiente a manos del Santos pareció enturbiar las tratativas por el pase de Pedro Prospitti a las filas de Nacional. No fueron pocas las voces que se levantaron airadas para censurar esta venta que desposeía al Campeón de América de su delantero más efectivo. Más aún: las exigencias de Boca Juniors de $ 10.000.000 en efectivo para conceder la transferencia de Sanfilippo parecían dejar a los "albos" de la vecina orilla sin las divisas necesarias para encarar la compra del rionegrino. Pero todo no pasó de un susto. Dentro de 48 horas Prospitti será jugador de Nacional por la "módica" suma de pesos 20.500.000.

• La Forma de Pago

El lunes partirán rumbo a Montevideo dirigentes de la entidad de Avellaneda para finiquitar las tramitaciones. El negocio se hace por $ 20.500.000, de los cuales Nacional abona al contado 3, recibe los $ 5.500.000 del pase de Pavoni a los "rojos", y asegura 12 en dos partidos, uno a efectuarse en abril y el otro posiblemente en agosto, ambos en Montevideo. Como bien se advierte, estos doce millones resultan un poco peregrinos, porque si Independiente fracasa en la Copa de Campeones no recaudarán ni la mitad.

• Prospitti ya Partió

Prueba de que la negociación marcha sobre aceitados carriles, es que anoche mismo don Pedro partió en el vapor de la carrera para entrevistarse con la gente de Nacional. Se sabe que la paga anual oscila en los pesos 3.000.000 (por consejo de Sanfilippo) y que cuenta con la aquiescencia del irascible Nº 10 y del DT José Barreiro para su éxito en las filas del tantas veces campeón uruguayo.

• Nacional Quiere "Afilarse"

MONTEVIDEO, 5 (ANSA). — Los dirigentes de Nacional, Orlando López y Targo Scheck, que se encuentran en Buenos Aires para concretar definitivamente el pase del jugador de Independiente Pedro Prospitti, adelantaron algunas de las gestiones para la concertación de fechas para los encuentros internacionales que disputará Nacional en el corriente mes.

Según trascendió, el primer partido sería frente a Independiente el día 14 de marzo, jugando todos los nuevos valores adquiridos por Nacional. En cuanto al partido con Boca Juniors, sería jugado en la segunda quincena de marzo; para fin de este mes, San Lorenzo sería el tercer rival de esta temporada internacional de Nacional. Los partidos se jugarán en el estadio Centenario.

• Italia: Un Año Después

ROMA, 5 (France Presse). — Hace justamente un año que tuvo repercusión mundial la denuncia del departamento médico de la Federación de Fútbol de Italia contra cinco futbolistas del club Bologna, acusados de jugar estimulados con drogas prohibidas.

El tono de escándalo que adquirió la acusación y su extraordinaria difusión periodística fueron diluyéndose paulatinamente durante ese año, pero la investigación continúa, lentamente, y en secreto. Hasta el momento no se percibe un rayo de luz sobre los detalles del caso tan sensacional que estuvo a punto de provocar una crisis tremenda en el fútbol italiano.

• Peñarol en Asunción

ASUNCION, 5 (ANSA). — En el Estadio Sajonia se jugará mañana el primer partido entre Guaraní —campeón paraguayo— y Peñarol —campeón uruguayo—, correspondiente a la rueda de clasificación del torneo por la Copa Libertadores de América, zona III. En un partido de práctica, Guaraní termina de vencer a Sol de Mayo por 11 a 2, dando así una muestra cabal de su efectividad. Peñarol, por su parte, viene de ganar al campeón venezolano por 2 a 0 en accidentado partido, ya que se lesionaron de gravedad González y Abbadie, que mañana no podrán ser de la partida por ese motivo. El cotejo ha suscitado gran interés.

SANTOS QUIERE AL FUTBOLISTA SANCHEZ, CHILENO

SAN PABLO, 5 (France Presse). — Todo parece indicar que el famoso Santos, que hasta ahora se había jactado de haber utilizado solo jugadores autóctonos, se dispone a quebrar esa norma de conducta, que diera tanta gloria a Brasil como la misma conquista de los campeonatos mundiales de 1958 y 1962. En efecto, voceros autorizados indican que los dirigentes santistas están interesados en lograr los servicios de Leonel Sánchez, puntero izquierdo de Universidad de Chile, contra el que se medirá mañana el bicampeón Santos en el último match eliminatorio de la Zona II. El internacional chileno haría pareja con Pelé, desplazando al no menos famoso artillero Pepe.

Pero lo más sorprendente, es que Universidad ha rechazado el trueque por Almir y Rossi, afirmando que solo le interesaba el segundo cuando, en verdad, el más valioso es Almir Moraes, que ya jugó con gran suceso en Boca y es futbolista de gran efectividad. Como "compensación", Universidad de Chile pretende un partido amistoso, a jugarse en Chile, a su exclusivo beneficio. Insólito.

El Miércoles 17 se Hará el Sorteo de Primera División

★ En plena euforia de la disputa de los partidos por la Copa Libertadores de América y en vísperas de iniciarse el certamen de primera B, llega la primera noticia sobre el torneo del círculo privilegiado. A modo de anticipo, podemos informar que el sorteo de la categoría tendrá lugar el día 17 del corriente, poco antes de la reunión del Consejo Directivo.

• Descansarán los "Rojos"

El plantel de Independiente partirá mañana, en el tren "Rayo de Sol", que saldrá de Constitución a las 20,30, en dirección a Córdoba, donde, en la localidad de La Cumbre, el equipo rojo se repondrá de las fatigas para hallarse en la plenitud de sus medios cuando se mida con Boca.

• La Primera C Igual

No se aprobó el proyecto de Colegiales de dividir el torneo de primera C en dos zonas. En consecuencia, se jugará igual que el año pasado. El lunes se hará el sorteo respectivo.

• Huracán Liquida

Huracán, al que bien puede calificarse de "club liquidador", se dispone a vender a Canevari al club La Serena, de Chile. Pretende $ 700.000 por el pase pero, lamentablemente, el jugador solicita a los chilenos $ 1.800.000 por el contrato. También Almagro gestiona a Hiriart, habiéndolo ofrecido $ 500.000.

• Pero También Compra

Por fortuna, parece que Huracán se dispone a una primera inversión. Codicia a Poncio, de Colón de Santa Fe, pero no se conoce el monto de lo solicitado. El "globito" presentará a su equipo en Paraná, Misiones y Goya (Corrientes) en otros tantos partidos.

• A Montevideo

Ha trascendido que la semana próxima, el señor Alberto J. Armando, presidente del club Boca Juniors, viajará a Montevideo. Conversará con los dirigentes de Nacional sobre la forma de pago por el pase definitivo del jugador Sanfilippo, restando aún pagar al instituto uruguayo diez millones de pesos.

• En San Juan

SAN JUAN, 5 (De nuestro corresponsal). — Deportivo Español, Atlanta y el representativo de Guaraní, de Brasil, se presentarán en San Juan durante la fiesta nacional del vino, que comenzará el 20 de marzo. También se gestiona la presentación de los seleccionados de fútbol de Córdoba y Mendoza y de un equipo chileno.

• Boca a Chile

El primer conjunto de Boca Juniors hará una gira breve de gran remuneración, a Santiago de Chile, los zeneixes percibirán 3 millones 500 mil pesos por dos partidos. Se presentará el miércoles frente al Colo-Colo y el sábado ante Universidad de Chile.

ILLIA ASISTIRA A UN ACTO DE BOCA

El Presidente de la Nación, doctor Illia, confirmó oficialmente que mañana asistirá al acto de la colocación de la piedra fundamental de la ciudad deportiva que Boca Juniors construirá, ganándole tierras al río en la Costanera Sur. Por su parte, Boca anunció que el próximo día 11 homenajeará al diputado nacional Reynaldo Elena con un ágape que se servirá en la sede del club de la ribera.

COMBINADO DE NOTICIAS

Colombo y Piscicelli en el País de los "Piratas"

★ Rumbo a la capital de Colombia partieron ayer por vía aérea los señores Raúl H. Colombo y Daniel R. Piscicelli, presidente y secretario respectivamente de la Confederación Sudamericana de Fútbol, quienes tratarán de buscar una solución al divorcio entre las dos ligas de fútbol colombiano, para así contener el peligro de que repita el éxodo de futbolistas de otros países a Colombia sin el pase internacional reglamentario. Posteriormente ambos dirigentes se trasladarán a Chile para asistir al congreso de la Confederación al que informarán de las gestiones realizadas.

• Buricka fue Cedido a Tigre

En calidad de préstamo hasta fin de año, Independiente cedió a Tigre al número 4 Buricka.

• Muggione Transferido a C. Córdoba

Central Córdoba arquirió a Muggione, de Rosario Central, en un millón de pesos.

• Ofrecen Jugadores y Pesos por Aguirre

Trascendió que Quilmes recibió una oferta de Newell's Old Boy por el jugador Aguirre. Los rosarinos estarían dispuestos a abonar un millón de pesos y ceder a Spíndola, Ale y Ferrero.

• Rosario Central Sigue Comprando

Prácticamente se concretó el pase del defensor Uruguayo Luis Ouviñas, de Rampla Juniors, a Rosario Central, que abonará cinco millones de pesos y la recaudación de dos partidos amistosos. Por este jugador habían demostrado gran interés Vélez Sársfield y Peñarol.

• Independiente Invicto en Water-polo

Cumplidas nueve fechas del torneo de waterpolo de tercera división, figuran punteros de la clasificación los equipos de Independiente y Comunicaciones, siendo el rojo el único equipo invicto del torneo y también el más goleador, ya que en la última fecha derrotó a Boca Juniors por 13 a 0.

• Zapa Podría ser "Santo"

Héctor Zapa, que fue dejado libre por Estudiantes, mantendrá el próximo lunes conversaciones con los dirigentes de San Lorenzo de Almagro, para tratar de arreglar en forma definitiva su incorporación al club de Boedo.

• Dos Noticias de San Telmo

En una asamblea extraordinaria los socios de San Telmo dieron su aprobación por unanimidad a las gestiones realizadas por la comisión directiva, que culminaron con la adquisición del edificio de la calle Perú 1360, donde el club de Barracas instalará su nueva sede. Y siguiendo con San Telmo digamos que adquirió en forma definitiva a José Lilio, procedente de las divisiones inferiores de San Lorenzo, que hoy hará su debut jugando en la reserva.

• De Vicenzo: Gran Actuación

MAR DEL PLATA, 5 (De nuestro corresponsal). — Excepcional performance de Roberto De Vicenzo en el certamen de golf de Los Acantilados, por la copa de oro "Doctor Eugenio Blanco". Volviendo a jugar como solo él sabe hacerlo, logró distanciarse 11 golpes de sus más inmediatos competidores, reuniendo 208 contra 219 de Leopoldo Ruiz, Orellano, Neves, Pascualucci, Quintana y Querelos. Pero si excepcional resulta la actuación de Spaguetti, no menos espectacular lo fue la de Carmen Baca Castex de Conen, que logró hoy el record de la cancha con 72 golpes.

• Coronel Suárez Ganó Hoy

MAR DEL PLATA, 5 (De nuestro corresponsal). — En el Parque Camet se jugaron hoy dos encuentros correspondientes a la copa Mar del Plata (abierto) y Adipromar (handicap). Puestas en juego por el Club de Polo Mar del Plata, Coronel Suárez derrotó a Los Indios 6 2 y 6 5½, y Pilmayquen a Mar del Plata "B" por 15 3 y 15 10½, respectivamente. Mañana jugarán Mar del Plata "A" y Mar del Plata "B"; Pilmayquen y Don Antonio, Los Indios vs. Guardia del Monte y Tres Arroyos vs. Cnel. Suárez.

Ganó R. Pezzati en las Mil Millas

★ FLORIDA, Uruguay, 5 (ANSA). — En electrizante final, el representante de Peñarol, René Pezatti, ganó la sexta etapa de la prueba ciclística "Mil Millas Orientales". Los 136,900 kilómetros que separan las ciudades de Trinidad y Florida fueron cubiertos por Pezatti en el buen tiempo de 3h. 44m. 41s.

Desde el comienzo de la etapa se entabló una dura lucha entre el ganador y Wilde Baridon. Fueron casi juntos durante todo el recorrido y solo a pocos metros de la llegada, Pezatti "empujó" a su máquina consagrándose ganador. En tercer lugar se clasificó Rodolfo Villanueva y en el cuarto Raúl Etchebarne. Los argentinos Ruben y Jorge Cavallieri se alejaron aún más del pelotón puntero.

• Más Ventaja de Van Looy

ORISTANO, Cerdeña, 5 (France Presse). — El fabuloso belga Rick Van Looy se impuso en la cuarta etapa de la Vuelta a Cerdeña que se realizó entre Sassari y Oristano sobre 206 kilómetros. Es la tercera victoria de Van Looy en la carrera, ya que ganó la primera y tercera etapas, mientras que la segunda la obtuvo su compatriota Edward Sells.

En la etapa de hoy, Van Looy empleó 5h. 28m. 2s. a un promedio horario de 37,671 kilometros. En segundo y tercer puestos entraron los italianos Remo Venturelli y Vito Adorni.

• Separación

GINEBRA, 5 (France Presse). — El Comité Olímpico Internacional envió un ultimátum a la Unión Internacional de Ciclismo en el sentido de que proceda de inmediato a separar profesionales de amateurs. La Unión no solo aceptó la petición del Comité sino que aprobara, en su reunión de mañana, un proyecto de su presidente, el italiano Adriano Rodoni, que establece la reestructuración de la Unión de acuerdo a la solicitud del Comité.

Sigue el Lío de las Nadadoras Australianas, que Amenazan con Llevar el Asunto a los Tribunales

★ SIDNEY, 5 (France Presse). — En medios muy allegados a la campeona olímpica de natación Dawn Fraser, se aseguraba que ésta se pasaría al profesionalismo si la Federación Australiana de este deporte no levanta la sanción que le impuso. Consultada la propia interesada sobre el particular, manifestó que la sanción era completamente ridícula y que ella estaba decidida a reconquistar sus derechos deportivos, aunque para ello tuviese que recurrir a los tribunales de justicia.

La señora Fraser —se casó el día 31 de enero— está considerada como la nadadora más veloz del mundo y conquistó tres medallas en tres olimpíadas consecutivas, incluida la última de Tokio. El motivo de la suspensión por 10 años que le fue impuesta a Dawn Fraser fue, según se informó, tener un comportamiento poco correcto durante los Juegos Olímpicos disputados en la capital japonesa.

• MacHill Llamó a los Abogados

ROMA, 5 (ANSA). — Linda Mac Hill, una de las cuatro nadadoras australianas a las cuales la Federación de su país aplicó severas medidas disciplinarias, se encuentra de vacaciones en Roma junto con sus dos colegas, Ilse Konrads y Ruth Everwess, que en 1960 participaron en las Olimpíadas de Roma.

Mac Hill, que tiene 19 años y fue suspendida por 4 años, se enteró de la sanción por una llamada telefónica que su padre le hizo desde Sidney, para comunicarle a su vez que había puesto el asunto en manos de un abogado. La joven deportista destacó que esta es la primera vez que en su país se toman medidas de tal gravedad con los nadadores, y excluyó categóricamente que ella y sus amigas puedan haber sido castigadas por comportamiento incorrecto para con los atletas.

TONICA BURSATIL: POCOS NEGOCIOS, PRECIOS BAJOS

★ Pocos negocios y precios flojos en el Mercado de Valores. La tónica que imperó en las transacciones realizadas ayer, fue de cierta flotedad en los niveles de los papeles accionarios debido en parte a la corriente vendedora que viene imperando desde hace días en estos medios. Por otro lado el total de lo operado no tuvo mayor significación. El balance general de la reunión dio 219 papeles cotizados; 48 mejoraron de uno a 23 puntos; 49 declinaron de uno a 15 pesos y otros 122 quedaron sin variantes en sus precios. El Empréstito 9 de Julio aumentó su cotización en 90 centavos al cerrar a razón de 94,90 pesos cada uno. El total de lo operado alcanzó a 75.910.700 pesos nominales de los cuales 65.399.700 pertenció a las acciones por la venta de 654.147 unidades.

	Ant.	Ayer
BANCOS:		
Italia	527.—	530.—
Galicia	515.—	515.—
Avellaneda	370.—	370.—
Buenos Aires	50.—	50.—
Francés	340.—	345.—
Interior	181.—	182.—
Pop. Argent.	230.—	235.—
Pop. La Plata	97.—	97.—
Nvo. Italiano	340.—	345.—
Supervielle	193.—	194.—
Mendoza	—	72.—
VARIAS		
A		
Acindar	96.—	97.—
Acinfer	125.—	125.—
Adúriz	80.—	80.—
Agrest	132.—	132.—
Alpargatas	116.50	116.50
Arcamsa	116.—	115.—
Armando	132.—	133.—
Argental	143.—	143.—
Astra	123.—	123.—
Atanor	120.—	119.—
Atma	90.—	80.—
Azucarera Arg.	142.—	141.—
Azuc. Tucumán	—	60.—
B		
Bagley	400.—	400.—
Benegas	—	117.—
Berlingeri	212.—	212.—
Bernardin	79.—	80.—
Bertagni	81.—	82.—
Brandt	14.—	14.—
Bod. Esmeralda	153.—	156.—
Bocci	100.—	105.—
Borgward	155.—	155.—
Bonafide	425.—	425.—
Buxton	172.—	172.—
C		
Cala	108.—	108.—
Campomar	79.—	78.—
Canale	135.—	135.—
Cantábrica	110.—	110.—
C. Sauce	97.—	97.—
Caputo	37.—	39.—
Casa Muñoz	125.—	123.—
Celulosa	96.—	96.—
Ciervo	142.—	142.—
Cimet	—	91.—
Cincotta	117.—	118.—
Corcemar	208.—	213.—
Cidec	185.—	184.—
C. Schuster	62.—	62.—
C. Stewart	—	78.—
Comp. Virginia	—	255.—
Colorín	—	85.—
Coronet	76.—	76.—
Cordonsed	113.—	103.—
C. Fruticola	—	50.—
C. Cuyo	147.—	145.—
C. Rigolleau	108.—	108.—
Chague	45.—	—
Crush	137.—	135.—
Cualicrón	119.—	118.—
Cuareta	300.—	300.—
Cura	175.—	172.—
D		
Dalmine	186.—	125.—
Daneri	197.—	197.—
Del Atlántico	30.50	30.50
De Lorenzi	—	280.—
Delgado	—	27.—
Dokoil	76.—	—
Dibasa	42.—	—
Di Paolo	80.—	80.—
Ditlevsen	53.—	53.—
D.K.W. Auto	53.—	52.—
Dubarry	—	62.—
Durany	126.—	126.—
E		
Echesortu	190.—	190.—
Edit. Codex	101.—	103.—
Electroclor	217.—	218.—
Estrada	75.—	75 —
Edlar	65.—	65.—
El Globo	39.—	39 —
F		
F. Financiera	66.—	66.—
Fader	98.—	98.—
Fadegyp	58.—	58.—
Fapi	21.—	21.—
Fava	—	88.—
Fiplasto	108.—	114.—
Fifa	—	69.—
Flaiban	52.—	51.—
Forja	192.—	200.—
Fósforos	160.—	162.—
Frig. La Pampa	—	172.—
G		
Galileo	—	195.—
Garovaglio	39.—	40.—
García R.	—	160.—
Gema	138.—	—
Goffre	60.—	59.—
Griensu	120.—	—
Grafex	55.—	50.—
Griego	463.—	464 —
H		
Hafen	127.—	127.—
Heredia	74.—	71.—
H. Sola	162.—	—
Heinonen	40.—	—
Hulytego	115.—	116.—
Hurlingham	38.—	38.—
I		
Iggam	82.—	81.—
Imar	—	142.—
Inalruco	81.—	81.—
Ind. Boffelli	140.—	140.—
Indupa	290.—	290.—
Ind. Caren	—	55.—
Ind. Celulosa	—	30.—
Ind. N. Santa Fe	—	98.—
Ind. Grassi	88.—	85 —
Ind. Pirelli	220.—	220 —
Ind. Rab	135.—	135.—
Ind. Welbers	126.—	124.—
Ing. Tabacal	435.—	435 —
Ind. Parag.	—	135.—
Introductora	175.—	175 —
Inta	—	132.—
Ipako	171.—	—
Iva	68.—	—
J		
Jabón Federal	78.—	78.—
K		
Kaiser	137.—	138.—
Kraft	25.—	24.—
L		
La Emilia	113.—	111.—
Laromet	—	70.—
La Superiora	155.—	155.—
Lauda	68.—	—
Ledesma	214.—	212 —
Lombardi	117.—	118 —
Libra	20.—	20.—
Lib. Colegio	106.—	106.—
Los Gobelinos	171.—	171.—
Longvie	60.—	60.—
Lucini	150.—	150.—
Lutz Ferrando	76.—	78.—
M		
Magnasco	—	147 —
M. Forti	120.—	120.—
Matafueg. Drago	115.—	117.—
Mellor	405.—	—
M. Tandil	85.—	87.—
Midland	107.—	109.—
Migra	101.—	104.—
M. Aluminé	23.—	22.—
M. Río Plata	139.—	135.—
Multiplás	21.—	20.—
M. Abasto	—	160.—
N		
Nahuel	132.—	132.—
Necchi	110.—	110 —
Neroli	118.—	119.—
Nougués	535.—	535.—
O		
Ol. Río Cuarto	100.—	—
Odol	—	490.—
P		
Padilla	108.—	103 —
Palmas Chaco	67.—	67.—
Panificación	—	110.—
Pap. Argentina	70.—	70.—
Pap. del Plata	114.—	114.—
Pap. Pedotti	52.—	51.—
Particular	—	486.—
Patagonia	51.—	51.—
Patrick	14.—	—
Paz y Posse	370.—	365.—
Pérez Compane	101.—	101.—
Perkins	126.—	126.—
Petracca	156.—	156.—
Plastiversal	30.—	—
Plat. Bernabó	39.—	—
Prod. Mu-Mu	—	126.—
Polledo Const.	176.—	177.—
Productex	160.—	160.—
Protto	60.—	60.—
Pueyrred. Const.	51.—	52.—
Pulmania	139.—	132.—
Q		
Química Estrella	120.—	120.—
R		
Ragor	—	119.—
Rheinsthal	108.—	107.—
Ronchetti	—	30.—
Rycsa	15.—	14.—
S		
Saint	—	115.—
Salvo	171.—	171.—
San Pablo	225.—	225.—
Santa Rosa	232.—	255.—
Sasetru	96.—	97.—
Schiavoni	200.—	200.—
Schcolnick	188.—	—
Sedalana	—	182.—
Selsa	120.—	121.—
Selmar	43.—	42.—
Semaco	—	130.—
Serra	31.—	—
Siam Aut.	48.50	47.—
Siam Máq.	48.—	46.—
Siat	92.—	—
Sniafa	195.—	195.—
Squibb	—	76.—
Suixtil	51.—	51.—
Stocker	35.—	35.—
T		
Talacasto	100.—	100.—
Tall. Adabor	—	32.—
Tall. Coghlan	80.—	79.—
T. Rivadavia	46.—	48.—
Tamet	92.—	92.—
Tecnometal	93.—	93.—
Terrabusi	—	510.—
Textilyute	180.—	178.—
Tint. Müller	100.—	100.—
Tolyca	103.—	—
Tornquist	122.—	122.—
U		
Unifa	—	64.—
V		
Vasalli	122.—	122.—
Ventaplast	44.—	—
Vucotextil	150.—	152.—
W		
Wecheco	109.—	108.—
Wells	55.—	56.—
Z		
Zanella	105.—	105.—
Zucamor	—	97.—

MERCADO DE CAMBIOS

PAISES	Billetes	Oro	LIBRE VENDEDOR Anterior	LIBRE VENDEDOR Ayer
1 Libra esterlina	420.—	SIN OPERACIONES	420.45	419.60
1 Dólar (EE.UU.)	152.50		150.50	150.20
100 Francos franc.	3.060.—		3.071.50	3.065.40
100 Liras	25.—		24.10	24.05
100 Pesetas	256.—		251.95	251.45
100 Marcos	3.790.—		3.786.95	3.779.40
100 Florines	4.125.—		4.184.10	4.174.80
100 Francos belgas	298.—		303.30	302.65
100 Francos suizos	3.460.—		3.471.85	3.465.10
100 Pesos mexicanos	1.215.—		1.205.05	1.202.65
100 Pesos uruguayos	645.—		535.60	537.40
100 Cruzeiros	9.50		—	—
100 Escudos portug.	536.—		524.85	523.80
100 Coronas danesas	—		2.177.—	2.172.45
100 Coronas noruegas	—		2.104.75	2.100.15
100 Coronas suecas	2.850.—		2.931.—	2.924.20
100 Chelines austr.	—		583.20	581.65
1 Escudo chileno	40.—		—	—
100 Soles peruanos	550.—		—	—

DOLAR NEGRO

Comprador	Vendedor
231	232

EDICTO

El Juzgado Nacional en lo Civil Nº 14, Secretaría Nº 28, comunica por 5 días en autos "Cafferata de Levaton Dolinda c/ Carrera Osvaldo Héctor s/ejecución hipotecaria" que el martillero Filomeno Andrino rematará el 23 de marzo de 1965 a las 16 hs. sobre la misma, la finca sita en la calle Uno esq Dos próximo al camino San Miguel a Moreno, San Miguel, Partido Gral. Sarmiento, Provincia de Buenos Aires, edificada sobre el lote 24 de la manzana "E", fracción 3ª, que tiene una superficie el terreno de 1.075 mts. 77 dcms.2. Base $ 320.000 al contado; 8 % a cuenta de precio; comisión 3 %; se deja constancia que en la escritura hipotecaria el demandado se obligó expresamente a desocupar totalmente el bien, en caso de venta judicial, dentro de los 15 días de recibida la intimación judicial respectiva; habiéndose convenido entre partes, en dicha escritura, que la escrituración se hará ante el escribano que designe la parte actora. Buenos Aires, marzo 4 de 1965. — Dr. Carlos María Peltzer Marquez, secretario.

LICITACION

E.F.E.A.
Ferrocarril General Belgrano
AL C.P. 6/65
LICITACIONES PUBLICAS Nº 15/65 30 DE MARZO DE 1965 - A LAS 14 Hs. Biela acoplante adelante Locom. - Expte. O. C. 59/65 Ax. 3. — Lic. Nº 13/65, 31 de marzo de 1965 - a las 14 hs Biela Motriz Expte O C. 59 6. Ax. 2 — Licitac. Nº 14/65 31 DE MARZO DE 1965 A LAS 11 Hs. Acero dulce común en barras - Expte O C. 3/65 Ax 6 Consulta y retiro de Pliegos Of de Licitaciones - Local 35 - Avda Maipú Nº 4 - Capital. — LA GERENCIA.

AVISOS AGRUPADOS

CASITA AMERICANA. Zona Sur Resid. $ 50.000 y fac. Entrega inmediata. URUGUAY 16, 3º P. Of. 39. De 15 a 20 horas.

PARQUETISTA c madera, obras chicas. Trab. Seg. hasta 400 mts pisemana. Buena Ganancia. Construcciones S. R. L. R. PEÑA 382, 2º Piso — De 9 a 19 horas

★ A SEVERAL MOTORS S. A.

Financiamos la compra de su automotor, camión, ómnibus, tractor, etc. Cualquier marca y color

EN 60 CUOTAS IGUALES
(5 Años)
INTERESES 10 % anual sobre SALDOS
BELGRANO 1177
De 8.30 a 12.30

PROFESIONALES

Doctor JAIMOVICH
Médico
PIEL
Enfermedades de la
10 a 12 y 15 a 20 hs. 49-183.
Corrientes 1665 piso 1º 46-297

MORENO. Casa 2 amb. 7 c estac. $ 32.000 y fac. Pos. Inm. Atend. hoy ambos lados Estac. Ver Banderas TERRANOVA - 35-7657 1979

A CASITA de mater desoc. 107 pav., colect. al fte., ideal p/pensionistas o personas c/sueldos bajos. Santic Tr hoy y mañana Av. Patricios 1467 Dto. 1 T. E 21-7429

ALBAÑILES
Práct. Jub. Inicial $ 11.000 por mes. — R. PEÑA 382, 4º piso

PLOMERO con movil, por colocdamos material. Construcciones S. R. L. — RODRIGUEZ PEÑA 382, 2º Piso — De 9 a 19 hs

OPORTUNIDAD
MONTE GRANDE, lote y casa material, ampl. planes desde $ 16.000 ctdo. y meses de 2.500 Atendemos hoy y mañana. Conl Rex, fte. Est. Monte Grande Preg. Sr. Moreno.

APRENDA
A BAILAR
388 AYACUCHO 388

CASTELAR. Casa y lote. Pos. inm. $ 25.000 y fac. Atend. hoy Bar Castelar. RIVADAVIA 20036, lado sur est. Preg : Sr. Lameiras, 35-7657 1979.

ALBAÑILES práct. obras chicas por tanto. En Gran Bs. Aires Buena Ganancia. Construcciones S. R. L. — R. PEÑA 382 2º Piso De 9 a 19 horas

BERNAL y WILDE. Dueño vende lotes sin anticipo, $ 1.500 por mes, a 2 cuadras de colectivo agua y luz. — CADORNA 153 (Wilde) — T. E. 207-8511

EDIFICIO NUEVO
Piezas: $ 80 100 120 por día
Cocina lavar planchar y radio
Adrogué 543, Villa Dominico.
15 minutos de Constitución

CASA LANUS, VENDO
$ 45.000 con facilidades y cuotas Otra en Cañuelas, colectivos 60, 155 y San Vicente, $ 38.000 c/f. y cuotas. Hay otras con más facilidades.
Av. MAXIMO PAZ 114, LANUS

CASITA DE MATERIAL, 7 cuadras estación. $ 9.800 contado y $ 2.000 mens. Hay facil. para el cont. LAVALLE 1619, 4º C. 49-3948

ENCERADORA BRITANIA. Semi nueva. Vendo por ausentarme. Particular a particular. 51-6972.

Aquí Está su Lote . . .
Barrio LAS AVENIDAS, fte. importante Av. Santa Fe, a sólo 10 cds. de Lanús Oeste (S. Martín y Congreso) y a 5 Capital (Av. G. Paz). Entre compacta edific. c/luz eléctr. y agua corriente. ULTIM. DISPONIBLES. Venta Part. en 136 mens. desde $ 1.490 s interés. Compre el SUYO con solo 2 cuotas de seña. Vea y compare. Hoy y mañ. KOMBI EXCURSIONES GRATIS de n. oficinas: URIARTE y M. RODRIGUEZ fte. Cement. Lomas. Colectivo 36, 77, 78, 102, 118 y San Vicente. Vende: J. LATORRACA, su Martillero.

GRATIFICARE
A quien suministre datos perro tipo Pomerania, color beige, de nombre COLITA. MEXICO 2965 T. E. 93-0080.

A BAILAR ENSEÑA
DOPAZO
Visítenos de 10 a 24 horas
RIVADAVIA 2664 - Pza. ONCE

NUESTRAS RECEPTORIAS

CAPITAL

BOEDO
Boedo 1009, T. E. 97-3265
BARRIO NORTE
Santa Fe 2450, Local 62, T. E. 83-6586
BARRIO VARELA
Avenida del Trabajo 2401
BELGRANO
Cabildo 2967, Local 28-29 T. E. 701-7670
CENTRO
Uruguay 671, T. E. 46-3484
FLORES
Gaona 2722, T. E. 59-8112
MATADEROS
Tellier 887
PALERMO
Serrano 2272, T. E. 72-2470
PARQUE CENTENARIO
Díaz Vélez 4542 T. E. 88-7882
PARQUE PATRICIOS
Caseros 3330, T. E. 91-0881
PATERNAL
Avenida San Martín 3191, T. E. 59-1260
"CABALLITO"
Rivadavia 4967, Local 1
SAAVEDRA
Nahuel Huapi 4395, T. E. 52-8931
VILLA SOLDATI
Lafuente 2830, T. E. 922-4797
VILLA URQUIZA
Triunvirato 4489, Local 6, T. E. 51-3858
VILLA DEVOTO
Segurola 2032, T. E. 67-6721
VILLA PUEYRREDON
Albarellos 2506

GRAN BUENOS AIRE

CASEROS
Andrés Ferreyra 20, T. E. 750-1330
HURLINGHAM
Eduardo VII 1378, T. E. 655-0326
LANUS OESTE
Coronel D'Elía 1795
LA PLATA
Calle 7 Nº 705, T. E. 2-5704
LLAVALLOL
Cuyo 611
MARTINEZ
Alvear 108, 1er. Piso, T. E. 792-9639
RAMOS MEJIA
Rivadavia 14052, T. E. 656-4721
SAN FERNANDO
Lavalle 1153, T. E. 744-5637
VICENTE LOPEZ
Maipú 130, Local "F"
MUNRO
Vélez Sársfield 4946, T. E. 740-5010
ACASSUSO
Eduardo Costa 1130, T. E. 792-8160
QUILMES
Moreno 742, T. E 203-2232

MOVIMIENTO PORTUARIO

ENTRAN HOY

Nombre	Pabellón	Proced.	Carga	Giro	Hora
C. d Bs. Aires	Argentino	Mon'video	Pasajeros	Dna. Sur	7.30
Argentina	Norteamer	N. York	Pasajeros	Dna. A	7
Mendoza Star	Inglés	Génova	General	D. Sud I	8
L. N. Huapi	Argentino	Génova	General	Dna. B	9
M. Stellos II	Griego	Rosario	Completar	D. Sud I	8
Petrosur	Argentino	Campana	Petróleo	D. Sud II	8
P. Clipper	Griego	Rotterdam	General	Dna. B	8
Pecten	Argentino	C. Rivadav	Petróleo	D. Sud II	8
Kalinga	Argentino	C. Rivadav	Petróleo	D. Sud II	10
Kijmet	Panameño	Monte'deo	Lastre	Dique 3	9

ENTRARON AYER

Nombre	Pabellón	Proced.	Carga	Giro
C. De La Plata	Argentino	Montevide	Pasajeros	Dna. Sur
Argentina Sta	Inglés	Londres	Pasajeros	Dna. Sud I
Lancero	Argentino	Hamburgo	General	Dársena B
C. de Colonia	Argentino	Colonia	Pasajeros	Dna. Sur
Apollonian	Panameño	Rosario	Completar	4º Espigón

SALEN HOY

Nombre	Pabellón	Sale de:	Carga	Destino	Hora
C. d Bs. Aires	Argentino	Dna. Sur	Pasajeros	Montevideo	21
C. d Corrientes	Argentino	Dna. Sur	Pasajeros	Asunción	14
Cap. S. Diego	Alemán	Dna. A	General	Hamburgo	15
Río S. Juan	Argentino	Dique 2	General	Ilheos	16
Río Luján	Argentino	Dique 3	General	R. Janeiro	17
San Jorge	Argentino	D. Inflam.	Lastre	B. Blanca	11
Anella	Noruego	Dna. D	General	Rep. China	9
Salon	Francés	Dique 4	General	Marsella	10
Alabama	Danés	Dna. B	General	Copenhague	7.30
Sneiton	Inglés	4º Espig.	General	Londres	11
Herborg	Noruego	Dique 3	General	Helsinski	11
Alpe	Italiano	Dna. A	General	Génova	8.30

SALIERON AYER

Nombre	Pabellón	Salió de:	Carga	Destino
C. de La Plata	Argentino	D. Sur	Pasajeros	Montevideo
Santa Isabel	Alemán	Dna. B	General	Bremen
Salamis	Griego	Dna. D	General	Rep. China
Meijyo Maru	Japonés	Dna. B	General	Yokohama
Ebro	Liberiano	Dna. D	General	Londres

Ensayos de Asombro Fueron Controlados en los Dos Hipódromos

CAUDAL ESTUVO CASI EN UN TIEMPO DE CARRERAS: 1' 38"

★ **Una corrida de mérito notable, pocas veces registrada, realizó ayer Caudal en Palermo. En efecto, ajustando su preparación para intervenir en el clásico América, el sábado próximo en el circo palermitano, el hijo de Erasmo y Laurina, estableció 1'38" con 12"3,5 de final, evidenciando un entrenamiento de primer orden. Caudal debe ser señalado desde ya como un serio aspirante a la victoria en el encuentro de referencia. Para el América también aprontó Attention, siendo buena su marca de 1'40"2 5, de acuerdo a la apreciación de los cronometristas. Otros ejercicios sobresalientes los realizaron Eastwind, de 1'7"3,5 a la par de Estandarte; Tagliamento, siguiendo bien para el Municipal, 1000 en 1'1"2 5 y Trinado, 1'41"3 5. Seguidamente remitimos al lector a la información de cancha de Palermo.**

PISTA GRANDE NORMAL

CAUDAL, J. Camoretti 1600 en 1'38" últimos 1000 a la par de GOSPEL, A. Pauleau en 1' 1'5 con 12"3'5 de final (excelente corrida para el clásico América); ATTENTION, C. Sauro 1600 en 1'40"2'5 últimos 800 a la par de MUY LUJOSA, J. Leguizamón en 48"3.5 con 12"3;5 de final; EASTWIND, R. Encinas a la par de ESTANDARTE, A. Etchart 1100 de recta en 1'7"3'5 con 12"4'5 de final; TAGLIAMENTO, C. Abril a la par de TICIANO, L. Camoretti 1000 de codo en 1'1"2 5 con 12" de final dominó el primero por varios cuerpos; TRINANDO, O. NARDI, 1600 en 1'41"3,5 últimos 800 a la par de QUITASOL, L. Boggiano en 51" con 12"4'5 de final; LA CIBELES, L. O. García 1400 en 1'27"4,5 con 12" 4'5 de final; YARM, H. Barrera a la par de BAMPUR, peón 1100 de codo en 1'8"3;5; COFIA, R. Rodríguez 1800 de floreo en 1' 58"2,5; CHAROLAIS, A. Sánchez a la par de CHAMPBOIS, A. Pauleau 1000 en 1'2"2;5 con 12"4,5 de final: DON ARMANDO, R. Alzamora a la par de MAGNATE, A. Etchart 1100 en 1'8"2 5: CHILCAN MILLAN, M. Giles 1200 en 1'15" últimos 1000 a la par de CRUZ DE AMBAR (dos años); B. Arturo 1000 en 1'2"2 5: IRIDIUM, H. Barrera 1000 en 1'2"; LASSELL, J. Golpenson a la par de CARNESTOLENDA, H. Fajin 1300 en 1'25" 4'5; QUE BONITO, J. Lucati 1100 en 1'8" últimos 600 a la par de ACARIECIE (dos años), L. O. García en 37"; AMURA, C. Sauro a la par de SNOW AGAIN, A. Etchart 1000 en 1'2" 1'5; SASKATOON O. Tévez 800 en 49" de codo con 12"3,5 de final; TELEGRAFICO, A. Pauleau a la par de CLIMATICA, R. Rodríguez 800 en 49"; PADDOCK, A. Abril 800 en 49"3 5; ANABELLA, O. Tévez 800 en 50"; VINDECTA, C. Sauro 800 en 49"2 5; JENNIFER, C. Riero 800 en 50"2,5; VAQUERITO, L. O. García 800 en 50"; BONICA, R. Alzamora 800 en 50" 1'5; ISCHIA, C. Sauro 700 de codo, en 42"; SNOW PASHA, J. Vallejos 700 de codo en 42"

Crónica EN EL TURF

ENSAYOS DE PRODUCTOS

HERALDINA, (flete), J. Lucero, 800 de recta, en 48"2'5, con 12"2,5 de final; MAESTRINA, R. Encinas a la par de FALANGE, A. Etchart 1000 de recta en 1'1"2 5 con 12"4.5 de final; WILLIEWILKE, E. Jara a la par de BLUE DIAMONT, R. Aimale 1100 de recta en 1'8"3'5 con 13" de final, dominando el primero por cuatro cuerpos; WHITE COEUR, J. Lago a la par de SIEMPRE SIEMPRE, J. Leguizamón 1000 de recta en 1' 1"4 5; CIELITO LINDO, J. Ortiz 1000 de codo en 1'3"; PRECIEUSE, O. Nardi a la par de INDIFERENTE, O. Dorado 1000 en 1'3"3 5, de los 1700 a los 700; INDIA DIANA, J. Leguizamón a la par de FLOR DIVINA, J. Lago 1000 de recta, en 1'1"4 5; SENSATION, L. Calvete a la par de BLASONERO, J. Malhado 1000 de codo en 1'3"4 5; GATO PARDO, peón a la par de GAILLARD, peón y de PIRQUE, H. Barrera 800 de codo en 49"2 5; CAMINATA, C. R. Rodríguez a la par de SCULTORA, J. Lago 800 de codo en 49"1 6; REYTHIG GUAZU, J. Ortiz 800 en 51"2,5 de codo; SINDICAL, J. Leguizamón a la par de EL MAGNIFICO, V. Gaddi 700 de codo en 44"; GOAL, J. Ortiz a la par de GERING, L. O. García, de YELLOW GRASS, R. Alzamora y de UNA CANCION (4 años), J. Lago 700 en 44"3 5.

Adagio produjo una extraordinaria corrida para el clásico Municipal, a disputarse el domingo 14 en Maroñas. El pupilo del competente cuidador Oscar Domínguez cruzará el charco para defender, con mucha chance, el prestigio del elevage argentino.

SAN ISIDRO: PROGRAMA PARA EL DOMINGO

COMPETIDORES Y MONTAS

PRIMERA CARRERA
2200 Metros — A las 11.30

1 S.tial 57, X. X.
2 Sange 57, C. Sauro
3 Melocotón 57, J. Malhado
4 Astil 57, L. R. Martínez
5 Kiel 57, H. Ciafardini
6 Sófocles 57, A. Etchart
7 Tamus 57, no correrá
8 Tetolópez 57, J. Romero
9 Gallardete 57, no correrá
10 Nopaleo 57, O. Tévez

SEGUNDA CARRERA
2000 Metros — A las 12.10

1 Valladolid 57, no correrá
2 Esterita 55, no correrá
3 Daydream 54, J. Torres
4 Manzana 54, E. Jara
5 Malhumor 54, H. Ciafardini
6 Elly 51, O. Tévez
7 Avoine 50, V. Gaddi

TERCERA CARRERA
1000 Metros — A las 13
(Comienza la Triple)

1 Sinah 56, A. Sánchez
2 Cureña 56, no correrá
3 Nihuilera 56, C. Abril
4 Magistra 54, E. Jara
5 Musicale 56, C. Gamarra
6 Agritos 56, O. Chamorro
7 Negra Clara 56, no correrá
8 Lucky Leave 56, no correrá
9 María I 56, J. Periale
10 Mis Mundo 56, A. Etchart
11 Talara 56, A. Cufré
12 Cuplica 56, J. Torres
13 Mancha Azul 56, E. Saavedra
14 Mimicita 56, no correrá
15 Doricia 56, J. Ubaltón
16 Edgard 56, C. Sauro
17 Bow Street 56, O. Nardi
18 Renomée 56, O. Tévez
19 Queen Paradise 56, J. Rolón
20 La Gurisa 56, R. Vario
21 Longueville 54, J. Camoretti
22 Light 54, R. Encinas

CUARTA CARRERA
1600 Metros — A las 13.50
(Continúa la Triple)

1 Ruempa 57, Pauleau
2 Actora 57, L. Canú
3 Lady Trece 57, R. Encinas
4 Boscosa 54, R. Rodríguez
5 Belle Diana 54, S. Arriagada
6 Fiamma 54, no correrá
7 Novelcta 54, J. Caro
8 Miss Zárate 54, J. Sotosca
9 Patria 54, A. A. Domínguez
10 Mondoka 54, dudosa
11 Poti 54, J. O. Baldo
12 Croquiñol 54, A. Demattei
13 Azurita 54, no correrá
14 Corviglia 52, no correrá

QUINTA CARRERA
1000 Metros — A las 14.55
Clásico General Necochea

1 Pretty Boy 59½, E. Jara
2 Snow Fox 59½, R. Ciafardini
3 Home Run 56½, A. Etchart
4 Cupido 56½, A. Sánchez
5 Winnipeg 56½, O. Chamorro
6 Rubencito 56½, C. Sauro
7 (Enchantment 56½, R. Z'pata
8 (M. Cocotte 53½, H. Ciaf'dini
9 Egila 53½, J. Camoretti

SEXTA CARRERA
1600 Metros — A las 15.20
(Termina la Triple)

1 Trigante 56, A. Cufré
2 Neander 56, J. Camoretti
3 Calibrado 56, A. Pauleau
4 Obán 56, G. Rivero
5 Zanfer 56, C. Riero
6 Contenete 56, O. Chamorro
7 Ojo Bueno 56, L. Calvete
8 Permit Me 56, O. Pellegrino
9 Juego 56, R. Zapata
10 Opener 56, no correrá
11 Small Circles 56, no correrá
12 Waffle 56, no correrá
13 Lapso 56, J. Caro
14 Sir Gold 56, O. Cosenza
15 Clipperton 56, C. Sauro
16 Fastidio 56, J. Torres
17 Mocambo 56, no correrá
18 Astrakán 56, R. Alzamora
19 Guille 56, A. Etchart
20 O'Clock 56, E. Jara

SEPTIMA CARRERA
1000 Metros — A las 16.5

1 (Corcovado 55, L. Calvete
2 (Prolijo 55, no correrá
3 El Yeta 55, A. Etchart
4 Kia-Rome-Có 55, no correrá
5 Aracruz 55, O. Richeri
6 Black King 55, A. Etchart
7 Paliativo 55, R. Alzamora
8 Santillán 55, no correrá
9 Chonin 55, J. Walsh
10 (Carate 55, no correrá
11 (Herbolado 55, X. X.
12 Petrolero 55, H. Anacona
13 Joaquincito 55, J. Contreras
14 Polichinelle 55 no correrá
15 (Teletipo 55, P. Prieto
16 (Stay Home 55, J. Torres
17 Avenger 55, no correrá
18 Portogallo 55, A. Etchart
19 Don Elías 55, E. Jara
20 Advance 55, A. Sánchez
21 Mario Cayo 55, no correrá

OCTAVA CARRERA
1600 Metros — A las 16.55

1 Nordich 56, no correrá
2 Sinon 56, O. Tévez
3 Quine 56, C. R. Rodríguez
4 Bramador 56, X. X.
5 Pico 56, A. Sánchez
6 Tío Macho 56, O. Nardi
7 Tantalio 56, R. Rodríguez
8 Tullow 56, no correrá
9 Johnny 56, J. Rolón
10 Fosforecente 56, C. Sauro
11 Griterio 53, A. Etchart
12 Valle Hermoso 56, P. Sierra
13 Interno 56, no correrá
14 Al Tiro 56, E. O. Cid
15 Eslovaco 56, no correrá
16 Killer 56, J. Barrionuevo
17 Kinoto 56, R. Ciafardini
18 Palopalito 56, R. Amadeo
19 Doy Fe 56, E. Pelelgrino
20 Tiburón 56, no correrá

NOVENA CARRERA
1300 Metros — A las 17.45

1 Dote 56, no correrá
2 Abstracta 56, A. García
3 Rosalie 56, no correrá
4 Jorgelinda 56, R. Rutti
5 (Babby Puzzle 56, A. Etchart
6 (Es Ligera 53, J. Torres
7 Ruempa 51, no correrá
8 Bizcaitarra 54, no correrá
9 Ambulancia 53, O. Cosenza
10 Elaine 53, O. Chamorro
11 Dinemark 53, A. Sánchez
12 Peonada 53, no correrá
13 Dusna 53, C. Sauro
14 Chingolita 53, no correrá
15 Carmagnola 53, E. Olguín
16 La Viva 53, H. Ciafardini
17 Athenes 53, A. Sánchez
18 (C. Charleta 53, R. Ciaf'dini
19 (Mondoka 51, no correrá
20 Bella Diana 51, P. Sierra
21 Corel 51, no correrá
22 Almendada 51, O. Tévez

A Usted Señor
que le gusta lo mejor
Hotel "NOYA"
se lo brinda
Apartamentos confortables
Venezuela 1477.
Reservas: Tel. 38-9435

DIXON HOTEL
Precio Mínimo ◆ Confort Máximo
VISÍTENOS
French 2828 T. E. 82-0508

ROSARIO

CARRERAS OFICIALES A DISPUTARSE HOY

SEPTIMA CARRERA
1400 metros — A las 17 hs

1 Artefacto 57, F. Lerma
2 Bello 57, N. E. Quintero
3 Verdefer 57, C. A. Sáenz
4 Proscripto 57, J. F. Funes
5 Thian Shan 55, L. C. Car'llac
6 Dilecto 56, F.E. Mal'nad
7 Quemar 55, J. Figueroa
8 C. Siempre 54, L. Añazco
9 Virasolo 54, A. P. Ma'nad

OCTAVA CARRERA
1700 metros — A las 17.10

1 Stravinsky 57, H. D. Camelo
2 Batallán 55, O. H. Cas'idio
3 Perjuro 55, L. M. Añazco
4 Gitanado 55, A. P. Ma'nad
5 (El Dire 54, C. A. Sáenz
6 (Verdefar 51, no correrá
7 R. Line 54, L. C. Car'llad
8 Blanchard 52, no correrá
9 Proscripto 57, dudoso
10 Thian Shan 55, no correrá

ANTHONY LUG, MUY BIEN EN EL BARRO

Seguidamente publicamos los ejercicios controlados en La Plata, destacando la corrida de Anthony Lug, que se mostró muy a gusto en el barro.

PISTA AUXILIAR PESADA

INDIALUZ, J. Vázquez 1000 en 1'5"2 5; ANTHONY, O. Barattucci 1400 en 1'28"2 5; BENEFICENCIA, O. Camacho 1300 en 1'25"; ROMPE Y RAJA, F. Echagüe a la par de LUGARDON, M. Alves 1000 en 1'6"; CANDIDO, D. Reynoso 1300 en 1'26"3 5; BUEN TRAGO, C. Giani 1400 en 1'34", REMANDO, R. Gómez 1000 en 1'4"3,5; SANDALO, R. P. Rodríguez 1600 en 1'50"2'5 últimos 1000 a la par de GAUCHITO, J. Corte en 1'6"; MILICO, A. Ascre 1400 en 1'29";

MIENTRAS GIRA EL GLOBO

★ **Hoy corresponde a la lotería de Tucumán, que presenta un programa integrado por 10 premios mayores, el principal de los cuales tiene fijada una recompensa de $ 10.000.000. La extracción comenzará a las 15, según consta entre las interesantes referencias que publicamos a continuación:**

10 premios, a las 15

1	de	$	10.000.000
1	"	"	1.000.000
1	"	"	300.000
1	"	"	200.000
1	"	"	100.000
5	"	"	30.000

Las últimas 20 grandes

30.112	25.169
20.146	21.424
27.109	9.878
8.410	32.681
24.164	41.912
21.584	29.717
14.911	16.442
8.812	33.007
24.273	5.415
27.096	36.333

Dos cifras atrasadas

56

No sale desde el 23 7 55
Número favorecido: 30.050.

Atrasados a la grande

Centena 5
Hace 14 sorteos que no sale.
Decena 5
Hace 26 sorteos que no sale.
Unidad 0
Hace 16 sorteos que no sale.
Favorito 550

Atrasados a los premios

93	36	29	92	49
67s.	56s.	54s.	35s.	30s.

Centena	Decena	Unidad
9	2	4

Favorito 924

Otros números remisos

14 55 87 91

Combinación factible

50 24

ACEPTARON LA RENUNCIA DEL DOCTOR ELBIO GARAT

El doctor Elbio Garat, había dimitido el 16 de diciembre del año pasado y continuó en el cargo de presidente de la Comisión Nacional de Hipódromos, hasta los últimos días, en que se dio a conocer la resolución, por la cual se aceptaba la renuncia presentada por el distinguido funcionario, a quién se le agradecieron y reconocieron los valiosos servicios prestados al frente del organismo que presidía. El decreto de aceptación de la renuncia lleva fecha 26 de febrero ppdo.

ADAGIO ESTABLECIO GRAN TIEMPO: 3'15"

★ **Las pistas del campo de entrenamiento de San Isidro presentaban excelentes condiciones de elasticidad, por lo que resultaron propicias para los ejercicios de singular mérito. Adagio, cuya actuación se anuncia en el Gran Premio Municipal de Maroñas, entusiasmó al establecer para los 3000 metros el notable tiempo de 3'15", con parciales muy valiosos. El pupilo de Domínguez, de acuerdo a la exhibición de la víspera, afrontará el bravo compromiso del 14 del corriente en óptimas condiciones de preparación. El campeón Gobernado anduvo cómodo y bien en 1200 metros, que cubrió en 1'16"2 5, y en cuanto a Aurelius, echó 1'41" "jugando" con Vueltalpago, pues lo dominó por varios cuerpos tras darle tres en la salida. Doretta, para la reprise en el Otoño, empleó 2'11"2,5**

(Arena normal)

ADAGIO, J. Lococo 3000 en 3'15", últimos 2000 en 2'5", 1000 en 1'1"2;5 y 12" para los 200

AURELIUS, J. Torres y VUELTALPAGO, J. C. Contreras, 1600 en 1'41", el primero dio 3 cuerpos y dominó por varios; GOBERNADO, E. Jara, 1200 en 1'16"2,5; VENTURANZA, H. Ciafardini, 800 en 48"3 5; EL BRIBON, J. Lococo, 600 en 35"; HOMESTEAD, O. Cosenza, 700 en 41"3'5; SOL MARINO, J. Camoretti, 1100 en 1'?"; BELL SPRIT, A. Cufré, 1100 en 1' 7"4 5, últimos 700 a la par de EL CLOWN, D. Demilio en 42"2 5; DONSHA, J. R. García, 1600 en 1'44"1,5, últimos 1000 a la par de BARVAL, D. Magariño en 1'3"2,5; DORETTA, R. Cariaga, 2000 de floreo, en 2'11"2 5; NAIAD, H. Ciafardini, 1100 en 1'8"2 5; PEOBICHO, S. Arriagada 1400 en 1'29"2 5; RUMBONA, Armesto y GABRIELLE, D. Brunetto en 1'2"2;5; HAWAIANO, A. Etchart, 2200 en 2'27"3 5, últimos 1000 a la par de APRETON, R. Encinas en 1'5"; RUM, J. Lugrin y BASTO, A. A. Domínguez 2000 en 2'15"; BAMBALUA, L. Camoretti, 1000 en 1'2"2 5; ASTORGA, H. Ciafardini 1600 en 1'43"2 5; FLORENTINA, J. Martino, 1000 en 1' 1"2 5; ONAGRE, H. Ciafardini y MI IDEAL, D. Demilio 800 en 51"; ANDINISTA, A. Demattei y HELENIO, H. Ventura, 1000 en 1'4"; ATTA BABY, A. Plá, 1600 en 1'42" 2 5; DOMINGUITO, A. Saavedra y AMORDAZADO, J. Varela, 800 en 48"2;5; SATANE, J. Lococo y RAMON, R. Nístico, 1100 en 1'6"4 5; MISTELLE, R. Cariaga, 1000 en 1'?"; AREVALO, O. Nardi, 1200 en 1'14"3 5; LUCIANO DIEZ, J. Marnelli, y LOLOG, E. Jara, 1000 en 1'5"; TOPO, P. Prieto, 1400 en 1'31"2 5; COROL, C. Sauro, 600 en 3?"4 5; SOLACIO, J. Hidalgo, 1000 en 1'5"; ARABIAN REY, J. Romero, 1100 en 1'8"; HUZUN, A. A. Domínguez, HUAICURU, con D. Quintana, 800 en 49"; TAUMATURGO, I. Leguisamo, 1000 en 1'6"2'5; SHOEMAKER, N. Quinteros y DETROIT, J. Ortiz, 1200 en 1'16"

GRAN HOTEL
"La Cigarra"
MODERNISIMO
Apartamentos lujosos
Godoy Cruz 2883.
Reservas: Tel. 72-7225
2 cuadras Estación Pacífico

En farmacias
VELO ROSADO
Finísimos artículos de latex

SAN ISIDRO: CLASICOS PARA PRODUCTOS

Celiméne y Cartujano Están Bien Colocados

★ **Muy buen programa ha sido organizado para hoy en San Isidro. Además del interés que despiertan las pruebas comunes, se tiene el atractivo de los dos clásicos a los productos de dos años, que dan comienzo al ciclo selectivo que les está reservado. Se tratan de los premios Carlos Casares, para potrancas y Guillermo Kemmis, en el que actuarán los potrillos. A través de los 1000 metros que tienen fijados de recorrido, se asistirá a la confrontación de ejemplares muy bien conceptuados, de acuerdo a lo que demostraron hasta el presente, pudiendo señalarse a Celiméne y Cartujano como ganadores probables.**

• El Casares

En quinto turno se disputará el premio Carlos Casares, y si bien es cierto que se anuncian varias deserciones, en nada disminuye la expectativa existente por su realización, pues tanto Celiméne, Sweet Sue, Geneva y Diezma, a las que cabe señalar como las indicadas a definir la lucha, serán de la partida. Nuestro pronóstico lo defenderá Celiméne, representante de la caballeriza Ojo de Agua, cuya victoria a expensas de Pontecilla, Mi Cielo y varias coetáneas más, reviste mérito crecido, no solo por la amplitud con que dio cuenta de esas oponentes, sino también porque empleó 51'2|5 para los 900 metros, colocándose así a dos quintos del record de Bautiful Filly. En su contra se alistará Sweet Sue, ganadora de la única carrera en que intervino, revelándose como un elemento capaz de destacarse en pruebas de mayor categoría. Su training es el ideal para afrontar el compromiso, según el testimonio de su corrida de 1'2|5 a la par de su compañera Aprobación. Otra rival calificada es la platense Geneva. Puesta en su mejor forma, la hija de Gulf Weed, triunfadora por media cabeza a expensas de Celiméne, se apresta a cumplir una performance descollante

• El Kemmis

En el clásico Guillermo Kemmis se anuncia la participación de nueve de los diez ratificados. Uno de los que más convence es Cartujano, el veloz hijo de At Home, para el cual no resultó un escollo los inconvenientes propios del estreno. Venció por un cuerpo a Ronsard en 54'3|5, con fuerte viento en contra, habiendo seguido progresando desde entonces. Su candidatura ofrece firmeza, pero es indudable que puede comprometerlo seriamente Veinard, otro de los triunfadores al primer intento, y que ahora retorna en condiciones altamente satisfactorias. Será sostenido con entusiasmo en las apuestas, lo mismo que Equis Equis, con una corrida de 1'2|5 en el césped.

La Tabla de Salvación

Para iniciar la jornada con las perspectivas de un buen sport, nada mejor que confiar en Pomme de Chou, reciente segunda de Adulta en 1'52", pista pesada, en performance que la señala como la mejor tabla de salvación. La hija de Alpinista siguió progresando y es muy probable que salga de perdedora en esta oportunidad.

Tablas Matemáticas

1ª Carrera		Marial	73.60	Sweet Sue	79.00	8ª carrera	
P|d|Chou	77.80	Shy Lass	72.86	L. Huida	77.87	Cruz Mia	77.98
Tiberiana	75.93	Duplona	72.70	6ª carrera		Mi Cielo	75.06
Moyahuá	75.40	Niedlich	71.80	Platón	81.59	Hostigada	74.48
Virreinita	74.34	4ª carrera		Berto	79.12	V|Regina	74.24
Neuilly	72.53	E. Raing	78.33	Malón	76.50	Cadence	72.92
2ª carrera		Eficaz	76.84	Cartujano	76.25	Pontecilla	72.98
Reality	76.40	Tetolópez	76.73	Ronsard	75.45	9ª carrera	
Pipinette	73.76	Jonc	73.85	7ª carrera		Ay Quesí	90.46
Película	72.44	Eximido	73.19	Rigoló	87.33	Templario	88.40
M|Victoria	70.56	5ª carrera		My Chap	83.28	Aratic	87.06
Salubre	69.60	Celiméne	81.66	Resopio	81.37	Cam'man	84.36
3ª carrera		Diezma	80.33	Fibrán	81.00	Atahualpa	86.36
N|Tropical	75.40	Vit Reina	80.25	Trapecio	80.65	Benevao'te	83.70

Formularon Declaraciones

★ **Para la reunión de la fecha en San Isidro fueron formuladas varias aclaraciones, que corresponden a Lamento (7ª carrera), del que esperan una actuación descollante en San Isidro; a Grand Maman (8ª carrera), cuyo fracaso reciente se atribuye a la pista anormal y a King Trece y Calígula, anotados en la prueba del desquite y que de acuerdo con la opinión de sus respectivos cuidadores, se hallan en condiciones de rehabilitarse ampliamente de sus últimas defecciones, debiendo agregarse respecto a King Trece que al enfrentar a Punisher lo hizo bajo los efectos de un principio de insolación.**

Docha Está Sentida de la Mano Izquierda

Reciente tercera del empate Curamalen - Sofocada, finalizó la lucha sentida de la mano izquierda. Así lo informó el cuidador Erneso Arce, agregando que su pupila fue sometida de inmediato al tratamiento de práctica.

MONTEVIDEO

1º	$ 1.000.000	13488
2º	„ 100.000	8782
3º	„ 20.000	7647
4º	„ 10.000	4170
5º	„ 10.000	16608

San Isidro: Programa Para Hoy con Detalles de las Actuaciones de los Competidores

1ª Carrera — Pr. BEAUTIFUL FILLY (1963) - 2200 Mts. — A las 11.30

4 Ult. Perf.	Nº	ANOTADO	c|c	JOCKEYS	c|ks|	PADRE-MADRE	CUIDADOR	ULTIMA PERFORMANCE Y PORMENORES
3S|3S|2S|3S	1	MOYAHUA	4	G.Rivero	3|56	River Line-My Queen	J.R.Loñiego	3ª G. Rivero 56, a 7½ cpos. de Adulta 56, 1'52" S.I. p.; 777.300 en 2.653.125; 21|2|65
2L|0S|0P|0L	2	NEUILLY	8	R.Rodríguez	3|56	Atabor-Clichi	A.A.Brenta	2ª R. Rodríguez 56, al pzo de Carpintera 52, 1'42"2|5 L.P.; 440.350 en 1.345.330 14|2|65
2S|4S|4S|6S	3	TIBERIANA	1	E.Olguín	3|56	Tiberio-Hechicería	P.Quinteros	2ª E. Olguín 53, a ½ cpo. de Dinemark 56, 1'37"3|5 S.I. aux.; 221.500 en 1.674.850; 7|2|65
2S|4S|5S|0S	4	P. DE CHOU	9	O.Cosenza	3|56	Alpinista-P. d'Api	A.C.Casalini	2ª G. Rivero 56, a 4½ cpos. de Adulta 56, 1'52" p.; 235.500 en 2.653.125; 21|2|65
0P|0S|0P|4P	5	SEMILLA	7	no correrá	3|56	Guatán-Seliana	J.Fregonese	10ª J. Jara 56, a 10¾ cpos. de La Moratoria 56, 1'39"3|5 H.P. h.; 17.675 en 1.980.200; 2|3|65
—|—|—|—	6	EGOLATRIA	10	M.Giles	3|56	My Love-Egipcian	G.M.Alvariza	Debuta
0S|5S|0P|0P	7	CORDOBA	5	R.A.G'zález	3|56	Theseus-Conquisa	F.A.Galonje	12ª R. A. González 55, a 8¾ cpos. de Baranca Bajo 56, 1'38"1|5 S.I.; 13.800 en 4.157.050; 6|1|65
3S|3L|4L|0P	8	HAROLDA	3	C.Sobral	3|56	Pharoha-Hachadora	R.O.Pardo	3ª G. Rivero 56, a 6 cpos. de Limoges 56, 2'19"3|5 S.I. p.; 72.025 en 2.772.025; 13|2|65
3S|5L|0L|0S	9	VIRREINITA	2	no correrá	3|56	Cullanhall-Virreina	P.B.B'chinano	3ª D. Demillo 56, a 2 cpos. de Safar 55, 1'51"4|5 S.I.; 16.350. en 2.818.775; 31|1|65
3S 5P 6P 0S	10	S'MARTINIANA	6	I.Leguisamo	3|56	Le Petit Prince-Kepinga	F.D.Vitale	3ª F. Balgorria 56, a 8 cpos. de Carmagnola 53, 1'27"3|5 S.I.; 32.275 en 2.091.525; 14|2|65

Candidato: MOYAHUA (1) — Enemigo: Pomme de Chou (4) — Sport: Tiberiana (3)

2ª Carrera — Pr. MAGLIA (1962) — 1600 Mts. — A las 12.10

0P|—|—|—	1	MASAUA	4	A.Sánchez	4|57	Be Sure-Maicena	T.Arana	9ª O. Tévez 50, a 15 cpos. de Favela 56, 1'5"1|5 H.P.; 62.100 en 3.357.500; 28|2|65
—|—|—|—	2	CORBET	6	no correrá	4|57	Moss'rough-Cobble	L.M.Pecci	Debuta
0S|0S|5S|0P	3	RANEE	14	J.Torres	4|57	Montmartre-Riambris	A.L.Salvati	2ª J. Bravo 56, a 19¼ cpos. de Tamisa 57, 1'30" S.I. p.; 313.200 en 3.777.875; 13|2|65
5L|6L|0L|—	4	HEPTA	15	R.Tavella	4|57	Pretexto-Halcyon	D.Calcagno	5ª N. Vismara 56, a 9¾ cpos. de Holgada 53, 1'26"3|5 L.P.; 40.305 en 357.600; 15|12|63
6S|0P|0S|—	5	JINUCHA	8	D.Magariño	4|57	Esquivo-Gisela	M.A.García	6ª D. Magariño 57, a 10½ cpos. de Tamisa 57, 1'30" S.I. p.; 20.425 en 3.777.875; 13|2|65
0S|6P|6P|5P	6	N. DE FRANCIA	2	R.Rutti	4|57	Branding-Nubecilla	N.D.Andrea	7ª R. Rutti 57, a 8½ cpos. de Enamel 57, 1'37"3|5 S.I.; 49.650 en 2.073.650; 6|12|64
3S|0L|—|—	7	REINA BLANCA	12	J.Lago	4|57	Rey del Vino-W. Arm	R.A.Nevi	3ª J. Lago 57, a 10½ cpos. de Climática 57, 1'54" S.I. p.; 31.375 en 1.189.550; 21|2|65
0S|0L|4L|0S	8	REPAGA	3	R.Nístico	4|57	Palatino-Red Wing	L.Calistro	8ª R. Nístico 57, a 13¼ cpos. de Tamisa 57, 1'30" S.I. p.; 44.375 en 3.777.875; 13|2|65
0P|0P|0L|5P	9	EN LATA	5	A.Etchart	4|57	Momo-Sardina	O.Rodríguez	8ª A. Etchart 57, a 13 cpos. de Malva Buena 54½, 1'38"4|5 H.P.; 235.225 en 3.453.050; 3|10|64
4S|5L|0L|0L	10	PIPINETTE	16	O.Tévez	4|57	Prince d'Or-Paisanita	J.Barrientos	4ª O. Tévez 56, a 4½ cpos. de Tamisa 57, 1'30" S.I. p.; 163.900 en 3.777.875; 13|2|65
6S|6P|4P|2P	11	SALUBRE	1	M.De Marco	4|57	River Line-Sagardúa	E.P.Callejas	6ª A. Cufré 57, a 7½ cpos. de Enamel 57, 1'37"3|5 S.I.; 206.625 en 2.073.650; 6|12|64
4S|0S|3S|5S	12	DESCAWAR	17	V.Cejas	4|57	Undiwar-Desca	V.Capparelli	4ª V. Cejas 53½, a 6¾ cpos. de Resolute Lass 57, 1'52"3|5 S.I.; 133.500 en 1.672.975; 30|1|65
3L|0L|5L|5L	13	MARNA	7	X.X.	4|57	Nebu'zzar-Go'dora	H.L.Cabral	3ª J. Alonso 53, a 1½ cpo. de Roncadora 54 1'45" L.P. p.; 35.685 en 370.265; 21|2|65
2S|2S|4S|6S	14	REALITY	10	E.Jara	4|57	The Rabbi-R. Caress	L.Saccone	2ª C. Lezcano 56, a 2 cpos. de Tamisa 57, 1'30" S.I. p.; 1.211.800 en 3.777.875; 13|2|65
5L|5L|3L|5S	15	PELICULA	9	no correrá	4|57	Pájaro-Borl	R.Fredes	5ª A. López 54, a 5 cpos. de Farrear 57, 1'42"2|5 L.P. h.; 40.450 en 561.220; 28|2|65
5L|5S|3L|5S	16	CURDELITA	13	C.Vera	4|57	Simbad-Curdita	H.L.Melo	10ª C. Vera 56, a 18½ cpos. de Tamisa 57, 1'30" S.I. p.; 5.300 en 3.777.875; 13|2|65
6S 6S|0S|0L	17	M. VICTORIA	11	P.Prieto	4|57	Dorón-Junta	H.Bierchubal	6ª J. Lozano 57, a 7¼ cpos. de Potl 57, 1'28" S.I. h.; 153.100 en 2.871.250; 17|1|65

Candidato: REALITY (14) — Enemigo: Pipinette (10) — Sport: Masauá (1)

3ª Carrera — Pr. QUIMERA — 1000 Mts. — A las 13.—

EN ESTA CARRERA COMIENZA LA APUESTA TRIPLE

—|—|—|—	1	MIRTUCHA	3	L.Calvete	3|56	Simpson-Minuit	A.Tedeschi	Debuta
—|—|—|—	2	OREJANA	4	J.Lago	3|56	Bellman-Simonía	R.A.Nevi	Debuta
2S 6S 4S 0P	3	MARIAL	19	O.Tévez	3|56	Alpinista-Mariana	A.H.Irusta	2ª O. Tévez 56, a la cab. de Salvame 56, 59"3|5 S.I.; 1.146.800 en 2.898.475; 20|2|65
0S|5S|0S|0P	4	S'GAPUREÑA	21	O.Chamorro	3|56	Singapur-Amneris	E.Argüello	16ª A. Sánchez 56, a 11¾ cpos. de Chau charleta 52, 58"3|5 S.I.; 352.376 en 4.723.750; 23|1|65
0P|—|—|—	5	FARMA	1	E.Cuervo	3|56	Filántropo-Na'rra III	R.Herrera	17ª F. Cuervo 54½, a 17½ cpos. de Attente 56, 1'5"3|5 H.P.; 8.100 en 2.320.725; 26|12|64
0S|0P|—|—	6	SHY LASS	18	C.Gamarra	3|56	Aristócrata-Sylvia'na	F.A.Calonje	8ª C. Gamarra 52, a 9¾ cpos. de Delilah 56, 1'1" S.I.; 12.250 en 5.376.200; 12|12|64
0L|5L|4L|—	7	CLOUDLESS	12	H.Rúa	3|56	Harinoso-L. Cloud	O.Puente	7ª O. García 56, a 11¾ cpos. de Capitolina 56, 1'16" L.P. h.; 117.600 en 453.920; 13|2|65
4S 0P|0P|0P	8	NIEDLICH	15	N.Fer'dez	3|56	Nogaró II-Calumet	J.S.Gómez	4ª N. Fernández 56, a 2¼ cpos. de Salvame 56, 59"3|5 S.I.; 61.000 en 2.888.475; 20|2|65
0S 2P|0S|6S	9	N. TROPICAL	8	J.Camoretti	3|56	Richer-Tropical	M.Gervasoni	8ª I. Zapata 56, a 6¼ cpos. de Pepsy 52, 58"4|5 S.I.; 1.535.900 en 6.311.325; 2|1|65
0S|—|—|—	10	CORRELA	2	A.A.D'guez	3|56	White Jacket-Coli'ta II	H.Vazón	13ª A. A. Domínguez 56, a 20½ cpos. de Carmagnola 53, 1'27"3|5 S.I.; 12.750 en 2.091.525; 14|2|65
0P 0S 0P|—	11	WINE YOUNG	14	C.Herzog	3|56	Winedrop-Juventud	C.Herzog	16ª A. Carbajo 56, a 22¼ cpos. de La Suite 55, 1'4"3|5 H.P.; 21.775 en 8.095.325; 28|11|64
—|—|—|—	12	NOALY	9	J.Torres	3|56	Cronus II-Nacarada	G.R.Wagner	Debuta
0P 4S 0P 0P	13	DUPLONA	10	no correrá	3|56	Sabroso-Diorita	A.S.Grassi	7ª R. Zapata 56, a 11 cpos. de Favela 56, 1'5"1|5 H.P.; 650.150 en 3.373.500; 28|2|65
—|—|—|—	14	FLECHADURA	7	J.O.Baldo	3|56	M. Grey-Flirteada	F.Soumastre	Debuta
0L|0P.0P|—	15	BRIZETTE	20	no correrá	3|56	Ampón-Burucuyá	V.A.García	7ª R. Gómez 56, a 9 cpos. de Bruleria 55, 1'15"2|5 L.P.; 116.415 en 1.120.780; 1|3|65
0S 0P|4P|0P	16	P. IMPERIAL	13	A.Demattei	3|56	Evadido-Pavana	G.Desvard	9ª A. Demattei 56, a 11¾ cpos. de Mistelle 56, 57"3|5 S.I.; 211.325 en 3.528.825; 6|12|64
0S 0S 0P|—	17	STAYME	16	A.Etchart	3|56	Scratch-Bamanella	E.Lema	9ª A. Etchart 56, a 10½ cpos. de Dinemark 56, 1'37"3|5 S.I. aux.; 66.850 en 1.674.850; 7|2|65
—|—|—|—	18	ECLAIRSIE	11	C.Sauro	3|56	British Empire-Lighning	C.A.Casalini	Debuta
0S 0S|—|—	19	TAN RECTA	22	R.Ciafardini	3|56	Tanteo-República	H.L.Avalos	7ª J. Lugrín 55, a 8½ cpos. de Onagre 56, 1'26"4|5 S.I.; 185.275 en 4.485.575 19|12|64
0S 0L|0P|0P	20	BAMBALINA	6	M.De Marco	4|54	Moslem-Barataria	E.P.Callejas	10ª M. Arcos 54, a 6¼ cpos. de Salvame 56, 59"3|5 S.I.; 17.175 en 2.[illegible]8.415; 20|2|65
0P|0S|—|—	21	PINACOTECA	17	no correrá	4|54	Floreado-Narriman	E.Donadio	10ª A. Sosa 55 a 11¾ cpos. de Tuñicha 53, 1'5"2|5 H.P.; 50.900 en 3.[illegible]07.075; 11|11|64
0L|0L|—|—	22	MAREA ALTA	5	D.Magariño	4|54	L. KaKmet-S. Temor	R.A.Pe'yra	13ª L. Tadel 53, a 25¾ cpos. de Pampita 50, 1'14" L.P.; 1.400 en 1.209.310; 18|10|64

Candidato: MARIAL (3) — Enemigo: Noche Tropical (9) — Sport: Mirtucha (1)

4ª Carrera — Pr. TIERNO (1962) — 1600 Mts. — A las 13.50

EN ESTA CARRERA CONTINUA LA APUESTA TRIPLE

3P|6S 6P|6P	1	ENRIQUE	2	O.Nardi	4|57	Satán-Grace	R.Pena	3ª N. Fernández 54, a 5½ cpos. de Sovenero 57, 1'40"1|5 H.P. f.; 376.500 en 3.001.025; 27|2|65
0P|6S|3S|5S	2	JONC	13	no correrá	4|57	C'rdington King-Jollette	J.R.Lofiego	8ª A. Etchart 57, a 11½ cpos. de Pobre Gaucho 53, 1'37"2|5 H.P.; 475.125 en 5.396.625; 11|11|64
3S|2S 2S|3S	3	EXIMIDO	4	R.Ciafardini	4|57	Expeditious-Zarzuela	J.F.Penna	3ª R. Ciafardini 57, a 9 cpos. de Atamisqui 55, 2'32" S.I.; 568.025 en 1.880.950; 20|2|65
2P|0S|6S|0S	4	S'TIMBANQUI	10	J.Schmit	4|57	Dándolo-Hungarina	E.J.Sauro	2ª J. Schmit 54, a 1½ cpo. de Sovenero 57, 1'40"1|5 H.P. f.; 9.550 en 3.001.025; 27|2|65
0S|0S|0S|3S	5	ST. TROPEZ	4	D.Magariño	4|57	Snob-Slavia	A.García	8ª D. Magariño 57, a 16½ cpos. de Pete's Sake 57, 1'23"2|5 S.I.; 279.175 en 5.396.650; 29|11|64
6S|0S|0P|3P	6	(MR. MARKC	14	J.Ortiz	4|57	Nyangal-Suma	M.Cardinali	6ª J. Ortiz 57, a 15¼ cpos. de Cuentamusa 57, 1'49"3|5 S.I. aux.; 97.300 en 3.656.750; 7|2|65
6S 0P|4S|3S	7	(SU SUEÑO	17	P.Sierra	4|57	Suspenso-Guapasa	idem	6ª J. Ortiz 57, a 16¾ cpos. de R. Man 57, 1'39"3|5 S.I. aux. p.; 91.850 en 2.149.300; 16|1|65
2S|2S|4L|0S	8	ÑANGO	5	no correrá	4|57	P. Christian-Na'nina	J.A.Valla	2ª C. Sauro 57, a 2 cpos. de Caligula 55, 2'20" S.I.; 1.072.875 en 2.785.325; 24|1|65
5S|6S|0S|2S	9	MELOCOTON	11	no correrá	4|57	Singapur-Dolomita	F.Delleutraz	5ª J. Malhado 57, a 14 cpos. de Atamisqui 55, 2'32" S.I.; 198.875 en 1.880.950; 20|2|65
5L|0S|4P|0P	10	BALKAN	8	no correrá	4|57	Aristophanes-Angora	J.Baratucci	5ª I. Gómez 55, a 12½ cpos. de Tranco Alegre 54, 1'35"3|5 L.P.; 72.470 en 593.540; 3|1|65
6S|0S|0S|5P	11	ASTIL	7	L.R.M'tínez	4|57	Clarividente-Hachita	J.Martínez	3ª L. R. Martínez 57, a 32 cpos. de Estaño 54, 1'39"2|5 S.I.; 284.750 en 6.720.625; 14|2|65
3L|5S 3S 4S	12	TETOLOPEZ	3	C.Sobral	4|57	Hip Hurrah-Dan'lina	F.Viviani	3ª C. Sobral 57, a ¾ cpo. de Farerar 57, 1'42"2|5 L.P. h.; 13.020 en 561.220; 28|2|65
3P 4L|0L|2L	13	GALLARDETE	16	no correrá	4|57	Excess-G. Future	P.C.Sosa	5ª J. Lozano 55, a 7¼ cpos. de Sovenero 57, 1'40"1|5 H.P. f.; 121.725 en 3.001.025; 27|2|65
0S 0P|6L 0P	14	EFICAZ	18	J.Corte	4|57	Esmalte-T. Six	H.M.Silva	2ª J. Corte 57, a ½ cab. de Farrear 57, 1'42"2|5 L.P. h.; 69.145 en 561.220; 28|2|65
2L|0L|3L|0L	15	DIAMETRO	12	J.Corso	4|57	Preclaro-Didáctica	S.Fuentes	8ª C. Gamarra 57, a 12½ cpos. de Estaño 54, 1'39"2|5 S.I.; 153.075 en 6.720.625; 14|2|65
4S|—|L 0S|2S	16	EVENING RAIN	15	J.Lococo	4|57	Closworth-E. Shadows	F.A.Costa	4ª M. Carranza 55, a 5 cpos. de Mozán 55, 58" S.I. aux.; 942.869 en 3.290.925; 6|2|65
6L|0S|—|—	17	PICU	9	E.Navarro	4|57	Poster-Brujuela	I.P.Puertas	6ª E. Navarro 53, a 4 cpos. de Barullón 54, 1'16"2|5 L.P. h.; 4.065 en 572.685; 13|2|65
0S|—|—|—	18	EMET	1	A.A.D'guez	4|57	Richer-Embelesada	A.T.Vazón	6ª J. Suárez 56, a 8¾ cpos. de Loor 56, 1'41"2|5 S.I. p.; 61.125 en 3.988.600; 3|8|63

Candidato: ENRIQUE (1) — Enemigo: Eximido (3) — Sport: Evening Rain (16)

5ª Carrera — Pr. CARLOS CASARES (Clásico) - 1000 Mts. — A las 14.35

2P|2S|—|—	1	(PONTECILLA	10	no correrá	2|55	Closworth-Pontela	M.Alvarez	2ª C. Sauro 55, a 4 cpos. de India Diana 55, 52"3|5 H.P. f.; 1.219.425 en 4.217.800; 27|2|65
1L|5L|—|—	2	(M. REAL	1	no correrá	2|55	Anaram II-R. Orden	idem	1ª C. Sauro 55, por 4 cpos. a Aprobación 55, 46"4|5 S.I.; 624.625 en 1.534.025; 9|1|65
1S|2S|—|—	3	INCA HUIDA	5	no correrá	2|55	Incaico-Yamahuida	J.L.Garrido	1ª F. Echagüe 55, por 9 cpos. a Fiesta Taurina 55, 1'2"2|5 L.P. h.; 78.360 en 485.000; 13|1|65
1S|—|—|—	4	(SWEET SUE	3	H.Ciafardini	2|55	Sideral-S. Resolve	J.Lapistoy	1ª H. Ciafardini 55, por 2 cpos. a Marcha Real 55 45"4|5 S.I.; 1.672.475 en 6.262.175; 2|1|65
1S|2S|—|—	5	(APROBACION	8	R.Ciafardini	2|55	Sideral-Honra	idem	1ª H. Ciafardini 55, por 2½ cpos. a Geneva 55, 48"1|5 S.I. p.; 642.300 en 2.814.900; 16|1|65

Partidas Finales: Anticipos de Exitos

ECLAIRCIE, PRONTA AL TRIUNFO: 29" 2|5

Tanto en Palermo como en San Isidro, fueron controladas muy ienas partidas finales. Prueba ca- ll del excelente estado de trai- ng que lucen los rivales. De acuer- a la información de la gente de ncha, cabe dar preferencia a las exhibiciones de Eclaircie, probable estreno exitoso de la 2l carrera con 29"2|5, arena de San Isidro; Celiméne, que afirmó su chance en el Casares mediante 29" en San Isidro, donde también Equis Equis — premio Kemmis—, estableció el mismo tiempo y donde Trapecio y Torrens (7ª carrera) se mostraron parejos en sus partidas de 47"; Sforza, visto bueno para la 8ª, con 29" y en cuanto al lance del desquite; Calígula, 48" y Hemisferio, 48"3|5 con excelente final.

Primera Carrera

alermo: REINA BLANCA, Lago 800 en 51"3|5 de los 2000 os 1200; REPAGA, R. Nístico a par de ATAMISQUI, A. A. nínguez 800 en 50"3|5; EN TA, A. Etchart 800 en 51"4|5; INETTE, O. Tévez tendió to- la vuelta de galope.

an Isidro: MOYAHUA, G. ero 800 en 49"3|5; NEUILLY, Rodríguez 800 en 50"; TI- RIANA, E. Olguín 800 en 50"; P. DE CHOU, O. Cosenza la par de MASTER JOHON, Zapata 800 en 49"; EGOLA- JA, M. Giles 800 en 49"2|5; RREINITA, D Demilio 800 50"; SANMARTINIANA, I. guisamo 1000 en 1'4".

Segunda Carrera

San Isidro: CORBET, A. Cufré 800 en 50"2|5; RANNE, J. Torres a la par de BRUJANEGRA, H. Doval 800 en 50"; JINUCHA, D. Magariño 800 en 49"3|5; PIPINETE, O. Cosenza 800 en 49"2|5; SALUBRE, M. de Marco 800 en 49"; REALITY, E. Jara 800 en 49"; M. VICTORIA, P. Prieto 800 en 51".

Tercera Carrera

Palermo: MIRTUCHA, R. Medina 500 en 32"2|5 ayer; MARIAL, O. évez 600 en 36" de recta; SINGAPUREÑA, J. Lucero 500 en 30"1|5 de recta.

San Isidro: N. TROPICAL, J. Camoretti a la par de S. WAY, J. Ramallo 600 en 35"3|5; W. YOUNG, C. Herzog 800 en 51"; NOALY, J. Torres 500 en 30"; P. IMPERIAL, A. Demattei 600 en 36"; STAYME, A. Etchart 600 en 36"; ECLARCIE, C. Sauro 500 en 29"2|5; TAN RECTA, R. Ciafardini 600 en 36".

Cuarta Carrera

Palermo: M. MARK, J. Ortiz 800 en 52"3|5 de los 1000 a los 200; SU SUEÑO, P. Sierra a la par de THE LADY, J. Ortiz 800 en 50"4|5; NANGO, C. Sauro a la par de GAMBINO, R. Rodríguez y CALIBRADO, A. Paulleau 800 en 48"2|5; MELOCOTON, J. Malhado a la par de BALANDRA, J. Vallejos 800 en 50"; BALKAN, I. Gómez 700 en 43" 3|5 de los 1700 a los 1000; ASTIL, L. R. Martínez 800 en 50".

San Isidro: ENRIQUE, O. Nardi 800 en 49"; JONC, J. Torres 800 en 49"2|5, EXIMIDO, R. Ciafardini 800 en 49"; S. TROPEZ, D. Magariño 800 en 50"; E. Rain, J. Lococo 800 en 50"3|5; PICU, E. Navarro 800 en 49"2|5; [illegible], A. A. Domínguez 800 en 51".

Quinta Carrera

Palermo: PIPERITA, H. Barrera 600 en 36" de los 1600 a los 1000.

San Isidro: S. Sue, H. Ciafardini a la par de APROBACION, R. Ciafardini 400 en 28"; CELIMENE, A. Sánchez a la par de GENTRY, J. Torres 500 en 29"; DIEZMA, C. Sauro a la par de PONTECILLA, O. Tévez 500 en 29"2|5.

Sexta Carrera

Palermo: KLA-ROME-CO, J. Walsh, 500 de las cintas en 29" 2|5 (auxiliar jueves).

San Isidro: BERTO, P. Prieto 500 en 30"; VEINARD, C. Sauro a la par de TUDICHA, E. Cid 600 en 36"; MALON, A. Sánchez 500 en 29"2|5; CARTUJANO, R. Ciafardini 500 en 29" 2|5; E. EQUIS, S. Arriagada a la par de BATILIO, P. Colman 500 en 29".

Séptima Carrera

Palermo: LAMENTO, O. Tévez 800 en 51", de las cintas, (auxiliar jueves).

S. Isidro: TORRENS, P. Colman 800 en 47"3|5; FIBRAN, R. Ciafardini 800 en 48"2|5; TRAPECIO, H. Artigas 800 en 47" 3|5; SUDDEN, J. Torres a la par de DUCADO, J. R. García 800 en 49"; REVOLT, E. Jara 800 en 50"; UNIMAK, A. A. Domínguez 800 en 50"; MY CHAP, R. Encinas 800 en 48"4|5.

Octava Carrera

Palermo: GRAND MAMAN, R. Alzamora, LUCHO BLANCO, B. Arturo, NOVELERO, A. A. Domínguez y TATIN, L. O. García 500 de recta en 30"1|5.

San Isidro: SFORZA, J. Torres 500 en 29", CADENCE, R. Ciafardini 800 en 48"2|5; PALLAZINA, peón 800 en 49"; ANGUSTIADA, A. Longo 500 en 29"; HOSTIGDA, E. Jara a la par de MI CIELO, J. Camoretti 500 en 29"2|5; TAWI, R. Rodríguez 600 en 36"2|5; CRUZ MIA, O. Cosenza 500 en 29"2|5.

Novena Carrera

Palermo: PINK DREAMS, C. Sauro y GANCHO, R. Rodríguez 800 en 49"3|5; CALIGULA, A. Paulleau y BERENJENAL, R. Zapata 800 en 48"; HEMISFERIO, O. Tévez y BARAJANDO, C. R. Rodríguez 800 en 48"2|5; ATAMISQUI, A. A. Domínguez y REPAGA, R. Nístico 800 en 50"3|5, fácil el primero.

San Isidro: I. QUINTIN, J. Caro 1000 en 1'3"; K. TRECE, H. Anacona 1000 en 1'1"4|5; PUELEN, R. Ciafardini 800 en 49"2|5; BOLEO, [illegible] 800 en 51"2|5; CAMERAMAN, H. Ciafardini 800 en [illegible]; ARATIC, J. Marnelli 800 en 52".

LA FIJA DEL DIA

FIBRAN

PUEDE LUCIRSE

CON MOYAHUA. Guillermo Rivero irá temprano al Norte, para lucirse en la prueba inicial.

San Isidro: Programa Para Hoy con Detalles de las Actuaciones de los Competidores

				6	PIPERITA	12	no correrá	2|55	Pipote-Eglantine	G.Torterolo	8ª J. Torres 55, a 10¼ cpos. de India Diana 55, 52"3|5 H.P. f.; 270.525 en 4.217.800; 27|2|65
S	2S			7	CELIMENE	9	A.Sánchez	2|55	Aristophanes-L'thelme	R.J.Fuentes	1ª A. Sánchez 55, por 5½ cpos. a Pontecilla 55 51"2|5 S.I.; 1.184.850 en 5.095.550; 20|2|65
S	3S			8	GENTRY	6	J.Torres	2|55	Cardanill II-Lady	idem	1ª A. Sánchez 55, por 3 cpos. a Guirnalda 55, 45"3|5 S.I.; 1.082.900 en 2.766.725; 23|1|65
				9	ANGUSTIADA	11	no correrá	2	55	Make Tracks-Angustia	O.Zariengo	Debuta
S	4S	3S		10	DIEZMA	7	C.Sauro	2|55	Le Petit Prince-Rociana	M.Alvarez	1ª C. Sauro 55, por 3 cpos. a Cruz Mia 55, 51"4|5 S.I. aux.; 521.950 en 3.426.950; 6|2|65
S	2S	0S		11	GENEVA	2	A.Etchart	2|55	Gulf Weed-Anglófila	E.C.Boni	1ª R. Gómez 55, por ½ cab. a Celiméne 55, 55"1|5 S.I. p.; 1.175.125 en 6.015.150; 13|2|65
	0S			12	VIT REINA	4	P.Tárrago	2|55	Vitelio-Las Canas	J.Traversaro	1ª P. Tárrago 55, por 3¾ cpos. a Maquiesta 55, 1'1" L.P. h.; 338.730 en 740.620; 17|1|65

Candidato: CELIMENE (7) — **Enemigo: Sweet Sue (4)** — **Sport: Geneva (11)**

ª Carrera — Pr. Gmo. KEMMIS (Clásico) — 1000 Mts. — A las 15.20

	3L			1	PLATON	6	A.Etchart	2|55	Skiraider-La Pl'da	E.L.Ro'guez	1ª R. P. Rodríguez 55, por ¾ cpo. a Acertado 55, 1"4|5 L.P.; 192.485 en 1.043.920; 7|2|65
				2	BERTO	1	P.Tárrago	2|55	Baxar-Gray Dawn	F.M.Ortiz	1ª P. Tárrago 55, por ¾ cpo. a Acertado 55, 1'1" L.P.; 287.175 en 946.360; 24|1|65
S				3	VEINARD	5	C.Sauro	2|55	Tobago-Chispoleta	J.C.Etche'ry	1ª C. Sauro 55, pos 3 cpos. a Munidor 55, 48" S.I.; 95.475 en 3.426.400; 10|1|65
S				4	MALON	8	A.Sánchez	2|55	Malambo-Rafaela	R.J.Fuentes	1ª A. Sánchez 55, por 1½ cpo. a Schotcher 55½, 52" S.I. aux.; 108.425 en 3.363.600; 7|2|65
P				5	KLO-ROME-CO	2	J.Walsh	2|55	M. Claro-Acurucada	O.Rodríguez	1ª J. Walsh 54, por 2 cpos. a Beagle 55, 52"2|5 H.P.; 439.125 en 3.701.650; 28|2|65
P	4S	2S		6	BEAGLE	7	no correrá	2|55	Bellman-Basquiña	G.A.Figuero	2ª A. Sánchez 55, por 2 cpos. de Kla-Rome-Có 54, 53"2|5 H.P.; 1.234.525 en 3.701.650; 28|2|65
S				7	CARTUJANO	10	R.Ciafardini	2|55	At Home-Mushinga	M.delaMata	1ª R. Ciafardini 55, por 1 cpo. a Ronsard 55, 54"3|5 S.I.; 1.695.500 en 5.465.825; 14|2|65
S	0S			8	EQUIS EQUIS	3	J.Camoretti	2|55	Victory Roll-Egina	G.A.Cervi	1ª J. Camoretti 55, por 4 cpos. a Speyside 55, 47"4|5 S.I. h.; 552.600 en 3.686.600; 17|1|65
S	3S	0S		9	RONSARD	9	O.Nardi	2|55	The Rabbi-R. Caress	E.L.Génova	2ª O. Nardi 55, a 1 cpo. de Cartujano 55, 54"3|5 S.I.; 857.975 en 5.465.825; 14|2|65
P				10	SUPER MAN	4	J.Torres	2|55	Make Tracks-Silohuette	V.H.Santos	3ª A. Longo 55, a 2¼ cpos. de Kla-Rome-Có 54, 53"2|5 H.P. 1.062.450 en 3.701.650; 20|2|65

Candidato: CARTUJANO (7) — **Enemigo: Veinard (3)** — **Sport: Equis Equis (8)**

ª Carrera — Pr. BONETERO (1964) — 1600 Mts. — A las 16.5

EN ESTA CARRERA FINALIZA LA APUESTA TRIPLE

P	3S	1S	4S	1	TORRENS	7	A.Sánchez	3|56	RicherTorrentosa	G.A.Cervi	4ª A. Sánchez 54, a 8½ cpos. de Bicromato 49, 1'37"1|5 H.P.; 385.000 en 9.270.625; 28|2|65
S	5S	1S	3S	2	FIBRAN	8	R.Ciafardini	3|56	Branding-Fiestona	J.F.Penna	1ª R. Ciafardini 53½, por 2 cpos. a Trapecio 56, 1'38"2|5 S.I. p.; 634.575 en 1.858.325; 13|2|65
S	2S	5S	1P	3	TRAPECIO	3	H.Artigas	3|56	Paradiso-L. Turkhan	P.P.Artigas	2ª H. Artigas 56, a 2 cpos. de Fibrán 53½, 1'38"2|5 S.I. p.; 45.095 en 1.858.325; 13|2|65
P	2S	3L	1L	4	AFORTUNADO	6	S.Arriagada	4|54	Qui Vive-H.Elen	D.C.Fer'dez	4ª J. Rolón 54, a 8½ cpos. de El Valenciano 54, 2'36"3|5 H.P.; 388.050 en 9.675.525; 7|11|64
P	0S	6P	3P	5	EL CHUSCO	5	no correrá	3|53	Snow Cat-Luna Park	C.Sola	9ª O. Nardi 56, a 14¼ cpos. de Fumat 56, 1'38"1|5 H.P. h.; 1.140.800 en 9.633.400; 27|2|65
P				6	RIGOLO	4	no correrá	3|53	Sideral-Riné	J.Lapistoy	1ª H. Ciafardini 56, por 5 cpos. a Bien Jelleife 56, 1'37" H.P.; 2.822.225 en 11.549.150; 6|9|64
S	1P	6P		7	SUDDEN	13	no correrá	3|53	Gulf Stream-S. Justice	V.H.Santos	16ª J. Torres 56, a 17 cpos. de Cerro Negro 56, 1'36"4|5 S.I.; 1.135.475 en 8.131.050; 30|1|65
P	4S	3S	1S	8	LUCRADO	11	no correrá	3|53	Guatán-Lurian	R.A.Cortez	3ª C. Sauro 56, a 10 cpos de Fumat 56, 1'38"1|5 H.P. h.; 877.375 en 9.633.400; 27|2|65
S	1S	3P	4P	9	RESOPLO	14	J.Rolón	3|53	Resuello-Ruralista	E.P.C'saigne	3ª R. Encinas 53, a 2½ cpos. de Syncopation 56, 2'18" S.I. p.; 247.550 en 3.014.200; 21|2|65
L	0L	0L	6L	10	RENEUTRO	2	F.D'Ella	3|53	White and Red-Neutra	S.Dicosta	5ª F. D'Ella 56, a 6¼ cpos. de Rondó 57, 1'54"2|5 L.P. p.; 22.880 en 2.182.240; 21|2|65
P	3S	0S	2S	11	LAMENTO	10	O.Tévez	3|53	Rugosa-Laica	D.Rodríguez	8ª R. Alzamora 56, a 14¼ cpos. de Fumat 56, 1'38"1|5 H.P. h.; 318.300 en 9.633.400; 27|2|65
P	1S	3S	4S	12	REVOLT	1	E.Jara	3|53	Apóstol-Estelle	S.García	5ª J. Ubaltón 52, a 10¾ cpos de Fumat 56, 1'38"1|5 H.P. h.; 298.825 en 9.633.400; 27|2|65
S	3S	5P	4S	13	UNIMAK	9	R.Zapata	3|53	Unico-Parapet	C.A.D'guez	8ª C. A. Domínguez 56, a 9½ cpos. de Cerro Negro 56, 1'36"4|5 S.I.; 551.625 en 8.131.050; 30|1|65
S	0S	0S	1S	14	MY CHAP	12	no correrá	4|51	My Love-Su Tia	E.Frazer	7ª A. Etchart 55½, a 10¾ cpos. de Punisher 57, 1'49" S.I.; 98.600 en 6.526.425; 20|2|65

Candidato: FIBRAN (2) — **Enemigo: Trapecio (3)** — **Sport: Resoplo (9)**

ª Carrera — Pr. TROUSSEAU (1963) — 1000 Mts. — A las 16.55

S				1	SFORZA	20	J.Torres	2|55	Aristophanes-La Do'na	R.J.Fuentes	4ª R. Ciafardini 55, a 6¼ cpos. de Geneva 55, 55"1|5 S.I. p.; 333.875 en 6.105.150; 13|2|65
S				2	CADENCE	10	A.Sánchez	2|55	Aristophanes-Ca'ciosa	idem	4ª A. Sánchez 55, a 5½ cpos de Naiad 55, 47"3|5 S.I.; 342.025 en 2.079.300; 30|1|65
P				3	PALLAZZINA	3	no correrá	2|55	Aristophanes-La F'sina	idem	7ª R. Cariega 55, a 10½ cpos. de India Diana 55, 52"3|5 H.P. f.; 116.325 en 4.217.800; 27|2|65
				4	HERALDINA	5	no correrá	2	55	Rianco-Heralda	J.C.Andretta	Debuta
				5	JOUET	12	no correrá	2	55	Yal-Juerga	O.M.G'zález	Debuta
S				6	R. BLOOD	13	no correrá	2|55	Make Tracks-R. Estirpe	O.Zariengo	10ª A. Longo 55, a 9 cpos. de Geneva 55, 55"1|5 S.I. p.; 864.450 en 6.105.150; 13|2|65
				7	ANGUSTIADA	15	A.Longo	2	55	Make Tracks-Angustia	idem	Debuta
				8	P. CLICHY	4	no correrá	2	55	Carapálida-Pigalle II	J.Fregonese	Debuta
S				9	HOSTIGADA	14	E.Jara	2|55	Restouration-Huelguista	idem	4ª E. Jara 55, a 9 cpos. de Celiméne 55, 51"2|5 S.I.; 154.825 en 5.095.540; 20|2|65
3S	6S	3S	6S	10	MI CIELO	6	J.Camoretti	2|55	At Home-Barmeure	idem	3ª J. Torres 55 a 7½ cpos. de Celiméne 55, 51"2|5 S.I.; 243.250 en 5.095.550; 20|2|65
				11	AGILENESS	16	O.Nardi	2	55	E. Ruler-Campechana	S.Saini	Debuta
S	0S			12	TAWI	21	R.Rodríguez	2|55	Bellman-Rusca	P.S.Gallardo	6ª R. Rodríguez 55, a 6½ cpos. de Geneva 55, 55"1|5 S.I. p.; 41.950 en 6.105.150; 13|2|65
S				13	MA WALLONNE	7	no correrá	2|55	Grand Pa-Waladia	A.L.Salvati	9ª J. Torres 55, a 7½ cpos. de Geneva 55, 55"1|5 S.I. p.; 118.950 en 6.105.150; 13|2|65
2S	0S			14	CRUZ MIA	9	O.Cosenza	2|55	Gulf Stream-C. de Oro	A.J.G'netti	2ª O. Cosenza 55, a 3 cpos. de Diezma 55, 51"4|5 S.I. aux.; 564.650 en 3.426.950; 6|2|65
				15	P. PULGAS	17	no correrá	2	55	Perigord-Paralela	N.Sánchez	Debuta
S				16	PASCAL PETIT	19	P.Colman	2|55	The Castle-P. Lane	B.Cúcaro	14ª O. Pellegrino 55½, a 20¼ cpos. de Celiméne 55, 51"2|5 S.I.; 18.550 en 5.095.550; 20|2|6
				17	USIA	22	G.Rivero	2	55	Jerry Honor-Unica	J.F.Penna	Debuta
S				18	V. REGINA	1	R.Ciafardini	2|55	Carapálida-Q. Victoria	idem	5ª R. Ciafardini 55, a 9¼ cpos. de Celiméne 55, 51"2|5 S.I. 553.575 en 5.095.550; 20|2|65
				19	FELONIE	13	no correrá	2	55	The Castle-Dalga	G.A.Cervi	Debuta
P	4S			20	G. MAMAN	8	R.Alzamora	2|55	Granmaestro-Miss Puel	L.Calistro	9ª B. Arturo 55, a 11¼ cpos. de India Diana 55, 52"3|5 H.P. f.; 196.675 en 4.217.800; 27|2|65
				21	WINE GRAPE	23	M.Giles	2	55	Winedrop-Galocha	V.Z.Iturria	Debuta
				22	ROMARIA	11	J.R.García	2	55	Rondeau-Romea	C.P.Monina	Debuta
				23	LOCADIA	2	I.Leguisamo	2	55	Pusilláníme-Lola	E.M.Vitale	Debuta
2P	2S			24	PONTECILLA	24	C.Sauro	2|55	Closworth-Pontela	M.Alvarez	2ª C. Sauro 55, a 4 cpos de India Diana 55, 52"3|5 H.P. f.; 1.219.425 en 4.217.800; 27|2|65

Candidato: AGILENES (11) — **Enemigo: Cruz Mía (14)** — **Sport: Pontecilla (24)**

ª Carrera — Pr. IDILICA (1964) — 2200 Mts. — A las 17.45

1S	6S	2S	4S	1	I. QUINTIN	19	J.Caro	4|57	Olimpic-I. Querida	A.S.Castro	1ª J. Caro 51, por la cab. a El Clown 56, 2'18"3|5 S.I. aux.; 124.150 en 2.823.175; 6|2|65
0S	4S	6S	2S	2	KING TRECE	16	H.Anacona	4|57	Tarik-Suburbana	O.Ojeda	13ª H. Anacona 55, a 13¾ cpos. de Punisher 57, 1'49" S.I.; 371.300 en 6.526.425; 20|2|65
3P	4S	1S	3P	3	P. DREAMS	5	C.Sauro	4|57	Mister Cube-Pink Dawn	E.Labrador	3ª C. Sauro 57, a 4½ cpos. de Cuentamusa 57, 2'39" H. P. h.; 1.510.625 en 8.822.275; 27|2|65
1L	6L	0L	0L	4	REBIEN	7	no correrá	4|57	Relumbrón-Romanesque	E.Medina	2ª T. Albertini 56½, al pzo. de Procusto 53½, 2'22" L.P. h.; 42.610 en 975.275; 28|2|65
3S	3L	1L	5L	5	RIBLON	9	O.Brandi	5|55	Closworth-B. Ribbon	J.M.Boquin	3ª O. Brandi 54, a ¾ cpo. de Mapacne 56, 1'38" S.I.; 167.525 en 2.923.450; 30|1|65
0P	4S	0L	6S	6	LAVANCO	14	D.Demilio	5|55	Timor-Lavander	M.Catapano	8ª C. Abril 55, a 10½ cpos. de Fado 55¼, 1'4" H.P.; 251.425 en 2.451.025; 13|12|64
4P	3S	3L	4P	7	EL LLANERO	8	R.Ciafardini	4|54	Relumbrón-Brigantine	C.Sola	4ª R. Ciafardnii 54, a 7 cpos. de Cuentamusa 57, 2'39" H.P. h.; 472.400 en 8.822.275; 27|2|65
5S	1S	4P	2L	8	PUELEN	17	D.Magariño	4|54	Nyangal-Primavera	M.M.Sosa	5ª A. Sánchez 54, a 8½ cpos. de Pink Dreams 54, 2'18"4|5 S.I.; 613.450 en 2.041.225; 9|1|65
6S	3S	3S	0P	9	AY-QUESI	15	no correrá	4|54	Anthony Lug-Saladina	M.Alvarez	10ª A. Etchart 57, a 12¾ cpos. de Rigth Man 57, 1'37"2|5 H.P. h.; 744.625 en 13.474.925; 3|2|65
5P	5S	2P	0S	10	BOLEO	2	J.Torres	4|54	Tarik-Boleada	A.L.Salvati	5ª J. Torres 54, a 9½ cpos. de Cuentamusa 57, 2'39" H.P. h.; 1.599.950 en 8.822.275; 27|2|65
0S	0P	2S	4P	11	HAIDERABAD	3	M.De Marco	4|54	Pharoah-Ha'dora	E.Herrera	8ª M. De Marco 52½, a 11¼ cpos. de Punisher 57, 1'49" S.I.; 91.425 en 6.526.425; 20|2|65
2P	4S	0S	1P	12	TEMPLARIO	10	E.Jara	4|54	C. Montiel Timocracia	D.E.Pascual	2ª E. Jara 54, al hoc. de Cuentamusa 57, 2'39" H.P. h.; 1.197.175 en 8.822.275; 27|2|65
5P	5S	3P	1S	13	ATAHUALPA	12	no correrá	4|54	S. Hassan-Alikidyo	J.F.Penna	3ª R. Ciafardini 57, a 1¼ cpo. de Rigth Man 57, 1'37"2|5 H.P. h.; 1.559.525 en 13.474.925; 24|1|65
0S	3S	0L	6P	14	CAMERAMAN	4	H.Ciafardini	4|54	Chivalry II-Ena	J.A.Maldotti	12ª M. García 54, a 13¾ cpos. de Núcleo 57, 1'24" S.I.; 594.100 en 7.549.600; 24|1|65
0P	0P	1P	3P	15	GARRONERO	20	no correrá	4|54	Guatán-G. Lastra	Miguel Sola	8ª J. Zubiri 56, a 16½ cpos. de Cuentamusa 57, 2'39" H.P. h.; 373.925 en 8.822.275; 27|2|65
0S	1S	3S	3S	16	CALIGULA	1	J.Rolón	4|54	Cardington King-Flavia	F.Ludovisi	8ª C. R. Rodríguez 55, a 16¾ cs. de Cuentamusa 57, 2'29"3|5 S.I.p.; 231.025 en 7.477.100; 13|12|65
1S	3S	0P	3P	17	HEMISFERIO	11	O.Tévez	4|54	Hyphen-Quimba	A.Irusta	1ª O. Tévez 56, por 6 cpos. a Eximido 56, 1'39" S.I.; 1.087.675 en 3.298.425; 31|1|65
0S	0L	0L	0P	18	MINUCIOSO	13	P.Colman	5|52	Labrador-Mi Chiquita	M.E.Mar'nez	12ª P. Colman 56, a 12¼ cpos. de Punisher 57, 1'49" S.I.; 12.650 en 6.526.425; 20|2|65
1S	3S	5S	3P	19	ATAMISQUI	21	A.A.D'guez	4|52	Edmond-Electa	A.F.Arauz	1ª A. A. Domínguez 55, por 4 cpos. a Nopaleo 58, 2'32" S.I.; 491.850 en 1.880.950; 20|2|65
0P	4L	0L	0S	20	B'EVOLENTE	18	no correrá	5|52	Escondido-Bendita	O.P.Sarina	7ª O. Tévez 48, a 11½ cpos. de Cuentamusa 57, 2'39" H.P. h.; 395.675 en 8.822.275; 27|2|65
2P	2P	5P	2P	21	ARATIC	6	R.Zapata	5|50	Arabian Night-Rentada	A.L'rrandart	2ª R. Zapata 52, a 1 cpo. de Berry 54, 2'34"3|5 H.P.; 2.691.775 en 8.925.200; 22|8|64

Candidato: TEMPLARIO (12) — **Enemigo: Aratic (21)** — **Sport: Hemisferio (17)**

CARTELERA CINEMATOGRAFICA

CENTRO

● **AMBASSADOR.** Lavalle 777 31-0700. Refrigeración. A las 13.25 15.40, 18, 20.30 y 23. Ultimos días del éxito:
ESCLAVA Y SEDUCTORA
con Anne Bancroft, Peter Finch y James Mason. Dirigida por (P|m|18|a.); 20.05 y 22.35: Show musical.

●**ARIZONA.** Lavalle 727 31-6967 13, 16.15, 19.40 y 23 hs. Deborah Kerr, John Mills en:

Corazones heridos

14.35, 18 y 21.15 Sandra Dee en: **RICA, BONITA Y CASADERA** Sin restricciones. Platea $ 70 Continuado.

● **ARTE.** D. Norte 1156. 35-9604 En continuado. (P. inc. m|14añ.). Refrigeración y selecto confort
AMOR SIN BARRERAS
14.25, 16.35, 18.45, 20.50 y 22.55

● **ASTOR.** Corrientes 746. 45-5541 Espect. cont. Platea $ 59.90 (P|m|18|a); 12.20, 15.40, 19.25 y 23.10:
AMOR EN 4 DIMENSIONES
14.15, 17.55 y 21.40:
CICATRICES DEL ALMA
Martes: El hombre en la torre Eiffel; Crimen organizado.

● **ATLANTIC.** Belgrano 1260. Playa de estacionamiento gratis **EL PROF. DISTRAIDO;** El tesoro del lago de plata. Cont.

● **AVENIDA.** Av. de Mayo 675 Refrig. Not. Dib. Un trío de terror, tech. (P|m|18|a.) $ 25.

● **BIARRITZ.** Suipacha 482 35-0156. A las 13.45, 15.55, 18.15, 20.30 y 22.40: Noticiario; 14, 16.15, 18.30, 20.45 y 23.5: Peter Sellers y E. Sommer en:
UN DISPARO EN LA SOMBRA
Tecnicolor. C.S. (P|m|18|a).

● **BROADWAY.** Refrigeración A las 12.30, 14.50, 17.25, 20.15 y 23: Sensacional estreno:

Topkapi

con Melina Mercouri - Maximilian Schell; 19.45 y 22.30: Show musical. Loc. en venta con 3 días de anticipación. Sábado Trasnoche.

● **CALLAO.** Callao 27. 40-1898 A las 15.35, 18.15, 20.40 y 23:
INVASION SECRETA
con St. Granger, R. Vallone y M. Rooney; 14.50, 17.20 y 22.30: Variedades. (Prog. sin restric.).

● **CAPITOL.** S. Fe 1848. 44-2379. A las 14.20, 16.25, 18.35, 20.45 y 23 hs.:
INVASION SECRETA
con Stewart Granger, Mickey Rooney y Raf Vallone; 16.10, 18.15, 20.30 y 22.40: Noticiero.

● **CECIL.** Defensa 845. 34-5461 EL PADRECITO; El sable y la flecha; Policía Internacional. Sin restricciones.

● **CERVANTES.** Belgrano 1820 38-2698. Continuado. De W. Disney
SAMMY LA FOCA LOCA
Operación cupido, J. Melis; La flecha y el leopardo de Derney

● **CINELANDIA.** C'tes. 1743 40-6100. — YEAH... YEAH... YEAH... LOS AUTENTICOS BEATLES; La voz del traidor.

● **COLISEO.** Charcas 1119. 44-0242 Refrigeración. Tercer mes de extraordinario éxito. 15.50, 19 y 22.20 horas:

Becket

con P. O'Toole y Richard Burton, en Sup Pan. 70 mm. tecn. (I|m|14|a.). 15.30, 18.45 y 22: Suc. Argentinos. Loc. en venta con 3 días de ant.

● **DILECTO.** Córdoba 1651. 44-5885 14, 17.40 y 21: Montana; 15.40, 19.10 y 22.35: Robin Hood de Chicago.

● **ELECTRIC** Lavalle 936 35-1846 Ni un paso atrás, F. Lovejoy; De Dunkerque a Hiroshima, documento bélico.

● **GRAN REX.** C'tes. 857. 35-7000
REFRIGERACION
ULTIMOS DIAS
A las 13.25, 15.40, 18, 20.35 y 23.10: MARLON BRANDO y DAVID NIVEN, en:

Dos Seductores

(Inc. men. 18 años)
A las 13, 17.40, 20.20 y 22.55: Noticiario Argentino; 20 y 22.35: Show Musical con A. Griffith y R. Byrne. Loc. en venta con 3 días de anticipación.

● **GLORIA** Av. de Mayo 1225 38-6966. COMO DOS GOTAS DE AGUA Pili y Mili; El príncipe encadenado. Prog. en colores.

● **G. MITRE.** Bmé. Mitre 1332 38-5591. EL PADRECITO; El embajador.

● **G. VICTORIA.** Av. Mayo 882. 34-1493. Ugo Tognazzi en:
TOGNAZZI Y LAS MENORES DE EDAD
El juicio universal con Vittorio Gassman. (Pr|men|14|años).

● **G. SPLENDID.** Santa Fe 1860 44-0808. 14.50, 17.15, 19.40 y 22.25 Varied.; 15, 17.25, 20.10 y 22.55:
TOPKAPI
graciosa comedia de Jules Dassin con M. Mercouri y M. Schell (Inc. m|14|a.)

● **HINDU.** Lavalle 842. 35-1114. Apta para todo público. A las 13, 14.55, 16.50, 18.50, 21 y 22.10: **EL FALSIFICADOR DE LONDRES** 14.40, 16.35, 18.35, 20.25 y 22.45: Noticiero y Show Musical.

● **IDEAL.** Suipacha 378. Refrigeración. A las 14.05, 16.10, 18.10, 20.10, 22.30: Sucesos Argentinos; Donald en el país de las matemáticas, y

La leyenda del Lobo

Sensacional film de Walt Disney para todo público. En lujoso technicolor.

● **IGUAZU.** Lavalle 940 35-4431 Refrigeración. 18.05; 20.30 y 22 y 50 hs. Un film deslumbrante en Tecnicolor con Jane Fonda, De Roger Vadim
LA RONDA
Prohibida para Men. de 18 años.

● **LIBERTADOR.** Crrtes. 1334. 40-7443 Refrig. Gran éxito: 13.15 15.05, 17, 18.55, 21.05, 23.15. **TREINTA Y NUEVE ESCALONES** 13.5, 14.45, 16.35, 18.35, 20.35 y 22.45: Acto vivo y noticioso. Programa sin restricciones.

● **LOS ANGELES.** Corrientes 1770. 40-3742. A las 14.20; 16.15; 18.15; 20.30 y 22.50 hs. en Eastmancolor y C'Cope.

Noches y mujeres prohibidas

Prohi18 añ. (Entrada a la sala con documentos).

Noches y mujeres prohibidas

¡Strip Tease y shows jamás vistos!!
Próximo jueves, estreno:
EL GRAN GOLPE
con Emmanuelle Riva y Francisco Rabal. (Dos seres insaciables fascinados por el deseo y el dinero).

● **LORRAINE.** Corrientes 1551. A precios populares. 13.35, 15, 17 y 19. Num.: 21 y 23: Sátira audaz e inteligente:

Dr. Insólito

con P. Sellers.

● **LUXOR.** Lavalle 842. 31-3893 13.10, 15.30, 17.50, 20.25 y 23 hs.:
ENSEÑAME A QUERER
Apta para todo público: 13, 15.15 17.35, 19.55 y 22.30: Notic. y S Musical.

● **METROPOL.** Lav. 869. 35-1936 13, 17.10 y 21.20:
LAWRENCE DE ARABIA
Tecnicolor. 3 horas 40 minutos de espectacular acción. Platea $ 70. REFRIGERACION.

● **METROPOLITAN.** C'tes. 1343 40-0816 y 1064. REFRIGERACION. Hoy 13.40, 15.30, 17.50 20.15 y 22.45: Variedades y

Cien ojos en la noche

● **MONUMENTAL.** Lavalle 780. 31-5815. (Refrig.) 13, 14.40, 16.30, 18.30, 20.45, 23, U. Tognazzi en:
TOGNAZZI Y LAS MENORES DE EDAD
(Proh. menores 18 años).

● **NORMANDIE.** Lavalle 861. A las 12.40, 14.30, 16.25, 18.20, 20.40 23.05 y 1.20 trans. y Noticiero

Noches y mujeres prohibidas

Próx. estr.: El gran golpe; Un italiano en la Argentina.

● **OCEAN.** Lavalle 739. 32-1515. REFRIGERACION. A las 12.30, 14.20, 16.20, 18.20, 20.50 y 23.5: Noticiario y Stewart Granger, Raf Vallone y Mickey Rooney en:
LA INVASION SECRETA
(Inc|m|14 añ.) en Panavisión y Technicolor. 20.35 y 22.50: Show Musical. Hoy función trasn.

● **OPERA.** Corrientes 860. 35-1235 **REFRIGERACION CONSTANTE 22 GRADOS**
A las 12.50, 15.50, 19.5 y 22.30 horas en punto, un gran éxito mundial.

Los Insaciables

("The Carpetbaggers")
Audaz versión de los perniciosos, atrevidos y exaltados personajes de la novela que nadie osaba filmar con George Peppard, Carroll Baker, Alan Ladd, Bob Bummings, Martha Hyer, Lew Ayres Martin Balsam y Archie Moore. Director: Edward Dmytrik. Panavisión y Technicolor. (Prohibida para menores de 18 años). Duración: 2 hs. y 32 m.; 15.30, 18.50 y 22.10: Sucesos Argentinos; 18.35 y 21.55: CABALGATA MUSICAL de Dante Puricelli. Hoy, a la 1 en trasnoche, un film notable:
¿TENGO DERECHO A MATAR?
con Alain Delon y Lea Massari. Jueves: El sirviente.

● **PARAMOUNT.** Lavalle 845. 35-0999. 13.10, 14.55, 16.40, 18.35, 20.40, 22.45 hs.: Noticioso: 13.25, 15.10, 16.55, 19, 21.05, 23.20:
39 ESCALONES
(Sin restric.) Dir.: A. Hitchcock. Hoy en trasnoche 1.05 horas: 39 ESCALONES.

● **PARIS.** Lavalle 769. 31-2916 Refrigeración. En continuado:

La furia del deseo

Jennifer Jones; Historia de tres amores. (Prog. p|m|18|añ.).

● **PLAZA.** Corrientes 939. 35-7777. Refrigeración. A las 13.15, 15.35, 18, 20.35 y 23.10: Alain Delon en:
EL TULIPAN NEGRO
en M. S. 70 y techn. 6 band. de sonido estereof.; 20.10 y 22.45: Show Musical.

● **PREMIER.** Corrientes 1565 46-2113. REFRIGERACION. 13.30, 16.05, 19.10 y 22.15: Suc. Arg.; y

Los insaciables

Technicolor Panavisión (P|m|18), con George Peppard, Carroll Baker y Alan Ladd; 18.55 y 22: Show musical.

● **PRINCESA.** Suipach. 460. 35-1112 Refrig. Hoy 14.55, 18.55 y 22.55:

Duelo de titanes

Tecn. 13.05, 17.05, 11.05: El juez de la horca, tecn. (Pr|m|14). $ 60.

● **REAL.** Esmeralda 452. 45-3600. Cont. desde las 12 hs. Festival del Pájaro Loco, en col.; Not.

● **RENACIMIENTO.** Lavalle 925 35-1850. A las 13, 15.10, 17.35, 20.10, 22.50, Mónica Vitti en:
EL DESIERTO ROJO
(Proh|men|18|años).

● **ROSE MARIE.** Corrientes 780 45-6448. En continuado. (Programa p|m|18|a.) EL ANGEL SUCIO **EL INFIERNO EN LA SANGRE** Anabella Contreras y Sandro Luporini.

● **ROTARY.** Cortes. 565. 49-7061. Refrig. Continuado. Noticiero y AMAR (P|m|18|a.). A. Anderson.

● **SARMIENTO.** Lav. 852. 35-3338 Refrig. Loc. num. A las 13, 15.15, 17.35, 20.20 y 23.5: C. Cardinale:
IL MAGNIFICO CORNUDO
c. U. Tognazzi; 12.50, 15, 17.20, 19.50 y 22.35: Var. (Prog. p|18|a). Sábado, trasnoche a las 0.50.

● **S. LAVALLE.** Lav. 921. 35-0235 LA HIJA DE FRANKENSTEIN 13, 17.05 y 21 (Proh. m|14|a.).; Hércules a la conquista de la Atlántida: 15, 18.55 y 22.50 hs. (P|m|14|a). Plat. $ 65. Contin.

● **SUIPACHA.** Suipacha 442. Refrigeración. 14.15, 16.10, 18.10, 20.15 y 22.35 Suc. Argentinos y

Sammy, la foca loca

(Sin restricciones)
Una divertidísima creación de Walt Disney en brillante color.

● **TROCADERO.** Lavalle 820. A las 13.25, 15.25, 17.40, 20 y 22.25: Varied.; 13.30, 15.40 18, 20.30 y 23 hs.: RIO CONCHOS en tecnicolor y cinemascope. Sin restricciones.

● **G. UNION.** Independencia 2870 97-2565. Menores $ 30. Duelo al Sol; Luchando por un imperio; La gallina de los huevos de oro. Hoy, trasnoche: La séptima aurora.

ALMAGRO

● **ALCAZAR.** Corrientes 4636. 86-3970. Continuado desde las 14 horas: El hombre de Río; Escuadrón 633; Los hijos d|trueno.

● **HOLLYWOOD.** Corrientes 4256 86-4213. Cont. A las 17.10 y 22.40: Suc. Arg. y LA VISITA, en C'Spe. con Ingrid Bergman y A. Quinn; 15.10 y 20.40: Amor y deseo, en C'Spe. con Curt Jurgens y Merle Oberon; 13.40 y 18: Préstame tu marido, en C'Spe. y color, (P|m|18 años).

● **MEDRANO.** Ctes. 3976. 86-3501. Cont. 13.30, 17.40, 22.5 hs.: Not.
LOS INSACIABLES
en Panav. y color, con Carroll Baker, G. Peppard, Alan Ladd. 20.20: El cadáver sobre el diván. (Proh|men|18|años).

● **P. DEL CINE.** Rivad. 3636 88-4818. 14.20, 18.10 y 22.30: Melina Mercouri y P. Ustinov, en:
TOPKAPI
en tecn.; 16.25 y 20.30: Escuadrón 633, c. Clif Robertson (S|restric.).

● **ROCA.** Rivadavia 3753. 87-1516 Localidades numeradas. A las 14.40, 18.50 y 23 horas:
TENGO EL DERECHO DE MATAR
con Alain Delon. A las 16.50 y 21 horas: Detectives a bordo, 14.20, 18.30 y 22.40. Noticiero. (P|m|14 años).

BELGRANO

● **Gral BELGRANO.** Cabildo 2165 73-7200. (Continuado). A las 14.30, Varied.; 15, 19 y 23:
INVASION SECRETA
16.50 y 20.50: Orgullo y pasión.

● **GRAL. PAZ.** Cabildo 2702 701-1212. Refrigeración. A las 14.25, 18.40 y 22.50. 2ª semana de:
TOPKAPI
16.30 y 20.50: Ataque, con J. Palance.

● **BELGRANO.** Cabildo 2356.— 73-5691. Totalmente modernizado. A las 17.30 y 22.30:
LOS INSACIABLES
15.30 y 20.40: El cadáver en el diván; 14.30 y 20.15: Vard. (P. men. 18 años).

● **CABILDO.** Cabildo 2347. 73-3852 La visita, c|I. Bergman; Amor a la francesa (Proh. m|18|a.).

● **I. MONROE.** Monroe 3245.— 73-7538. El hombre que pasaba paredes; La paloma; Dos soldados y una gansa. (Sin restr.)

● **GR. SAVOY.** Cabildo 2829. — 701-1500. (Pr|pr|m|18|añ.) Refrig. TOGNAZZI Y LAS MENORES DE EDAD, con Ugo Tognazzi.

● **PRINCIPE.** Cabildo 2327. 73-2781 Dos obras maestras del cine: María Walewska; Reina Cristina, c. Greta Garbo. (Proh. m|14|añ.).

● **MIGNON.** Juramento 2433. 73-3899. Un cine del centro en su barrio. Superproducción de gran espect.:
LOS INSACIABLES
con C. Baker; Un cadáver en el diván, con R. Hossein (P|m|18|a.).

● **RITZ.** Cabildo 685. 77-0686. Ingrid Bergman y Antonhy Quinn
LA VISITA
Dulce violencia. (Proh. m|18|a.).

BOCA Y BARRACAS

● **OLAVARRIA** Olav 635 21-0454 La bruja roja; El planeta fugitivo; Hogueras de pasión.

BOEDO

● **CUYO.** Boedo 858. 97-6975. 15.50, 19.30 y 23.10:
LA INVASION SECRETA
Tecn. 14, 17.30 y 21.10: La celda olvidada. Menores $ 50.

● **EL NILO.** Boedo 1063. 97-2984. **CARNAVAL 1965**
Hoy 21.15. Maravillosos desfiles de Murgas. Comparsas. La Marina, 120 pers. en escena. 5 horas de alegría. Payasos. Malabaristas. Grandes premios. Un Carnaval inolvidable. Concurra. Localidades numeradas.

● **G. S. JUAN** S|Juan 3246. 97-4293 Los Beatles; Sacrificio sin gloria; Huida hacia el Sol. Men. 30.

● **LOS ANDES.** Boedo 777. 97-4233. Cont. El ingenuo Jerry Lewis; Sombras de traición; Mis seis amores.

● **MODERNO.** Boedo 937. 97-8601
ZULU
Al Este de Kilimanjaro, tecnic. Qué me importa el dinero. Mayores $ 50. Menores $ 20.

● **SELECT S. JUAN.** S. Juan 2540 97-5908. Cont. Platea $ 50. Menores $ 30. Acción y emociones; Robin Hood de Chicago; Montana Cheyenne en, Oro de los 7 santos.

CABALLITO

● **ASAMBLEA.** Asamblea 821. 923-3222. EL PADRECITO: Días de justicia; El caballero audaz. (Sin restricciones).

● **LEZICA.** Rivadavia 4622. Continuado. Menores $ 40. Gran estreno simultáneo, en tecnicolor. 14.40, 18.50 y 22.30: La señora y sus maridos; 16.50 y 20.40: La fuente del deseo. (Sin restric.)

● **MORENO.** Riv. 5050. 90-4303 14.30, 18.45 y 22.10, George Peppard, Carroll Baker y Alan Ladd
LOS INSACIABLES
Tech. y Panav. con Bob Cummings. 16.30 y 21.30: La cigüeña distraída (P|m|18|a.) Continuado.

● **RIO DE LA PLATA.** Gaona 1102 89-0844. 14.20, 18.20 y 22.20: S. Granger, R. Vallone y M. Rooney
INVASION SECRETA
16.20 y 20.20: Los hijos del trueno. Programa sin restricciones.

COLEGIALES

● **A. THOMAS.** A. Thomas 841. 54-4999. Menores $ 40. El tesoro del ahorcado; Los malvados de Yuma; El tesoro de Tarzán.

● **ARGOS.** Fco. Lacroze 3455. 54-0673. A las 14.50, 18.35 y 22.40 Sucesos Argentinos y
¿TENGO EL DERECHO DE MATAR?
Con Alain Delon y Lea Massari; 16.50 y 20.55: Detective a bordo, con M. Rutherford. (Proh|men|14|años).

● **G. CORDOBA.** Córdoba 4633. 773-0700. RUGEN LOS CAÑONES Imperio de audaces; El tesoro del diablo.

● **REGIO.** Córdoba 6056. 772-3350. Para atrapar un espía; Furia maldita; Damon y Pitia. Platea $ 60. Menores $ 30.

● **RIALTO.** Córdoba 4287 86-8764 El hijo del Capitán Blood; Te veré en mis brazos; Chicas, chicas y más chicas. Niños $ 40.

FLORES

● **COLISEO.** Bonorino 36. 63-6181 16, 19.25 y 22.50: TOGNAZZI Y LAS MENORES DE EDAD, con Ugo Tognazzi; 14.20 y 17.35 y 21: Mujeres corrompidas, G. Ferzetti (P|m|18|añ.). Continuado.

● **CONTINENTAL.** Carabobo 945 63-2218. El hijo el capitán Blood; Espía por mandato; Los líos de Papá.

● **FENIX.** Rivadav. 7802. 612-8858 Continuado. 15.50 y 20.20 hs.: El cadáver sobre el diván, con R. Hossien; 17.20 y 21.50: Suc. Argentinos; 13.15, 17.45 y 22.15:
LOS INSACIABLES
con George Peppard y Alan Ladd en Technicolor y Panavisión. (Prog|p|m|18|añ.)

● **FLORES.** Rivadav. 6661. 63-3701 Contin. A las 14.30, 18.45 y 23.5:
TOPKAPI
M. Mercouri y M. Schell, color; 16.35 y 20.55: Testigo de cargo, T. Power. (Sin restric.).

● **GAONA.** Gaona 3263. 59-2551 La señora y sus maridos; El destino nos persigue; Sangre en la playa.

● **PUEYRREDON.** Rivadavia 6871 612-0389. Refrig. Noche num. 14.15, 18.20 y 22.45: Sucesos Argentinos y
¿TENGO DERECHO A MATAR?
VistaVisión, con Alain Delon y Lea Massari. (Pr|m|14|años). 16.20 y 20.45: Detective a bordo: MetroS'pe, c|M. Rutherford. Hoy, en función Trasnoche: Noches y mujeres prohibidas.

● **R. INDARTE.** R. Indarte 54. 66-7500. Cont. A las 14.30: Variedades; 15, 19 y 23: Stewart Granger, en:
INVASION SECRETA
17 y 21: C. Grant, S. Loren y F. Sinatra, en: Orgullo y pasión (Prog. sin restricciones).

● **S. J. DE FLORES.** Rivad. 7350. 611-5989. EL MAGNIFICO CORNUDO; Il matattore. (Pr|18|añ.)

● **SELECT FLORES.** J. B. Alberdi 2941. 61-8145. Continuado. Niños $ 40. El hijo del capitán Blood; Te veré en mis brazos; Cuando los mundos chocan.

FLORESTA

● **FLORESTA.** Corro 331. 67-8689 El club del clan; Canuto Cañete conscripto del 7; Veraneo en Mar del Plata. Niños $ 40.

● **GRAN RIVADAVIA.** Rivadavia 8636. 69-1356. Continuado. LAS MENORES DE EDAD; Mujeres corrompidas. (Pr|m|18|años).

● **L. DE VEGA.** L. de Vega 1744. 64-4343. Continuado. TOGNAZZI Y LAS MENORES DE EDAD; Un día en el juzgado; Alma negra. (P|m|18|años).

LINIERS

● **CANADIAN.** Montiel 160 64-2600. El espadachín del diablo; El tesoro del lago de plata; El jaguar del Amazonas.

MATADEROS

● **ALBERDI.** J. B. Alberdi 6169. 68-0496. Enseña a querer; Los últimos días de Pompeya; Los bárbaros contra Roma. Niños 50.

● **B. AIRES.** Av. del Trab. 5427. 68-2525. TARAS BULBA; Hombre de verdad; Muerte para un pistolero. Continuado, 14.30 hs.

● **CALIFORNIA.** Av. del Trabajo 4818. 69-6092. EL VAMPIRO; Mujeres demonios; El monstruo de piedras blancas. Platea $ 60.

● **EL PLATA.** J|B|Alb. 5757. 68-1113 El ingenuo; Sombras de traición; Al Este de Kilimanjaro. Cont.

● **LUGANO.** Murguiondo 4062. 60-3457. EL VAMPIRO; El monstruo de las piedras blancas; Mujeres demonios. 24 hs., trasnoche

NORTE

● **BLANC.** S. Fe 3062. 83-1846. 14.30, 18.30 y 22.30, S. Koscina y P. Leroy en: Amor en 4 dimensiones; 16.50 y 20.50: La furia del deseo. (P|m|18|años).

● **BLEU.** Santa Fe 2541. 82-5845. 15.50, 19.20 y 22.50 horas:
EL CIELO Y LA TIERRA
14.15, 17.45 y 21.15: Historia de una noche. Platea $ 50. Continuado. Lunes: La noche de la Iguana.

● **ROXY.** Las Heras 2460. 83-0158 El monstruo blanco; Rostros del miedo; El aviador fenómeno. Niños $ 50.

ONCE

● **ALBA.** Moreno 2967. 97-3760 **AMOR EN 4 DIMENSIONES**
Para atrapar un espía; Cualquiera puede ganar. (P|m|18|añ.)

● **LORIA.** Av. Riv. 3058. 87-1436 El padrecito, Cantinflas, tecn. Jóvenes y rebeldes; Resortes; S Furio; Los tres chiflados en órbita.

● **MAJESTIC.** Pueyrredón 230 87-9636. Refrigeración. Continua do. 16.40 y 20.25: Hombre de ... dad, con John Wayne; 15, ... y 22.50: INVASION SECRETA ... Stewart Granger. Niños $ 60.

PALERMO

● **C. PALERMO.** Serrano ... 71-1720. El profesor distr... Rumbo al infinito; Algo d|Venu...

● **G. NORTE.** S. Fe 3730. 72-... 14.50, 16.40, 18.35, 20.45 y ... TOGNAZZI Y LAS MENORES ... EDAD (P|p|18|a.) 20.15 y ... Noticiero y Show.

● **NATIONAL.** S|Fe 5280. 771-... Corazones heridos; La ley ... más fuerte; Sin ley, sin ...

● **ODEON.** S. Fe 2363. ... 17.30 y 22.30 de Julio Ve... RUMBO AL INFINITO, tec.; ... y 21.15: de Walt Disney: La ... niciena, tec.; 14.20 y 19.30: ... de verdad, C'Scope. Niños $ ...

● **PARK.** Sta. Fe 4196. 71-... Amor en cuatro dimensiones; ... feria del deseo; Vicio y vir... (P|pr|m|18|años).

● **ROSEDAL.** Serrano 2454. 72-... El pistolero invencible; Para ... par un espía; Las 7 caras ... doctor Lao. (Sin restricciones).

PARQUE PATRICIOS

● **PABLO PODESTA.** Rioja ... 91-1355. Zulú; Al Este de ... manjaro; Que me importa el ... nero. Platea $ 50.

● **RIVAS.** Rioja 2054. 91-... Los invasores Vikingos; Es... gos del Rey; El desafío de ... Tin Tin. Niños $ 40.

PATERNAL

● **PARRAVICINI.** Av. S. M... 1851. 59-6073. Duelo de tit... El juez de la horca; Si ... coba hablase. (Continuado).

POMPEYA

● **GRAN SAENZ.** Av. Sáenz ... 91-8455. Rumbo al infinito; ... nico bajo el mar; Algo de ver...

SAAVEDRA

● **AESCA.** Aven. del Tejar ... 70-8419. Formidables estr... ZULU; Al Este del Kilimanjaro; El terror de las chicas.

SUR

● **B. ORDEN.** B. de Irigoyen ... 23-7385. Primicia. 15, 18.35, 21... TOGNAZZI Y LAS MENORES DE EDAD; 16.35 y 20.30: Muje... corrompidas; 14.40: Variedades (Pr|m|18|añ.) Continuado.

● **C. GARDEL.** Bolívar ... 34-7155. Qué clase de niño; ... violentos; Horas desesperadas ... restricciones.

● **CONSTITUCION.** B. de Irigoyen 1414. Cont. 16.35 y 21... Exodo, con P. Newman y E. ... Saint; 14.30 y 19.40: Hijos ... trueno, con J. Sassard; ...

● **G. SUD.** B. de Irigoyen ... 23-6844. Continuado.
¿TENGO EL DERECHO DE MATAR?
El detective a bordo. (Pr|18|a...)

● **N. PALACE.** S|Juan 2461 97-... Acción e intriga policial en: ... RA ATRAPAR UN ESPIA, ... Robert Vaugh; Historia de ... amores; Ursus en el Valle ... los Leones. Niños $ 30

VILLA CRESPO

● **VILLA CRESPO.** C'tes. ... 54-3177. LA VISITA; Seres de ... sombras; El valor de ser hombre.

● **RIVOLI.** Ctes. 5322. 54-... El padrecito; Enemigos del ... Botín del prófugo. Niños $ ...

VILLA DEL PARQUE

● **PARQUE.** Cuenca 3256. 50-...
PARA ATRAPAR UN ESPIA
Primos queridos; Las 7 caras ... doctor Lao.

● **SOL DE MAYO.** Nazca ... 50-5568.
CARNAVAL DE LA ALEGRIA
En escena los mejores conjuntos. Comparsas, murgas ... musicales, artistas de radio ... TV. LOC. NUMERADAS.

VILLA DEVOTO

● **DEVOTO.** N. York 3334. 50-... El cementerio de los maldi... Las novias de Drácula; El hom... bre lobo; El castillo del mie...

● **NOBEL.** F. Beiró 5260. 50-... Terror, acción suspenso. Noche de Casablanca; La hija de Fran... kenstein; Diablos versus mujeres vampiros.

VILLA URQUIZA

● **25 DE MAYO.** Triunvirato 44... 51-1859. DUELO DE TITANES; ... aventurero del Pacífico; El juez de la horca. Cont. (Inc|m|14|añ.)

¿LO SABIA USTED?

Solución del Crucigrama de Página 23

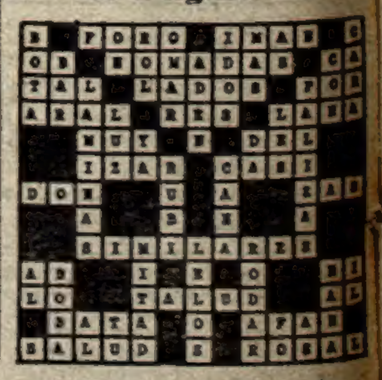

crónica
EDICION DE LA MAÑANA. Dirección, Redacción, Administración, Publicidad y Talleres: RIO BAMBA 280. T. E. 45-8608 8926 - 5047 - 1072 - 1006 - 0058 y 0311. Director General: Oscar J. M. Ruiz. Director Edición Matutina: Américo Barrios
Registro de la Propiedad Intelectual Nº 799.295

crónica ENTRETENIMIENTOS

- Espectáculos Teatrales y Variedades
- Crucigrama
- Historietas

EL PIBE PIRAÑA

por Carl Anderson

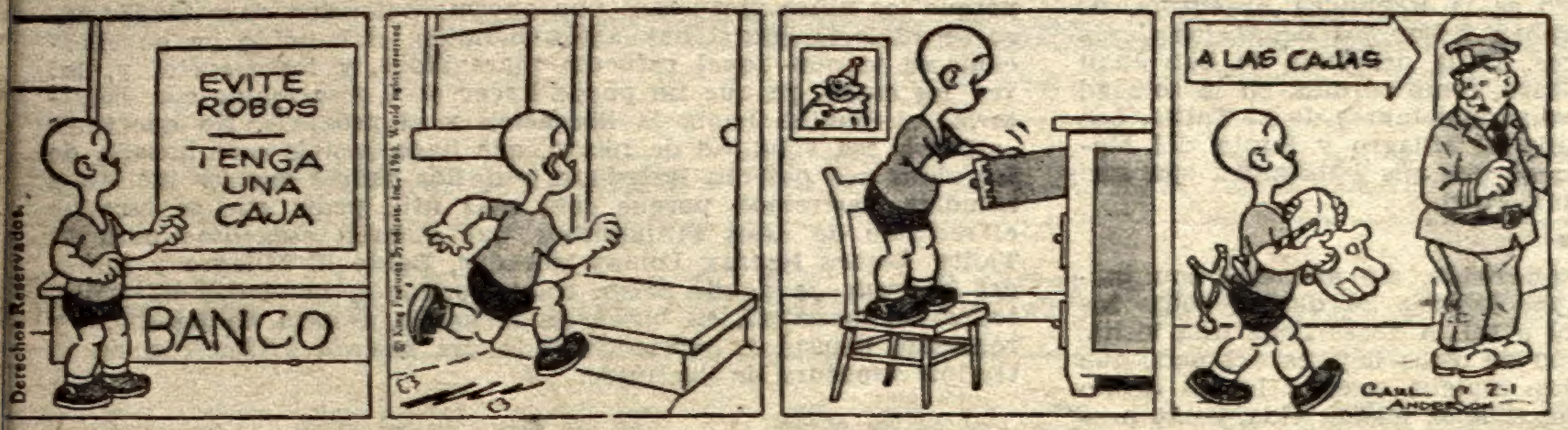

DICK TRACY

por Chester Gould

BRICK BRADFORD, El Indomable

por Paul Norris

MANDRAKE, El Mago

por Lee Falk y Phil Davis

CRUCIGRAMA

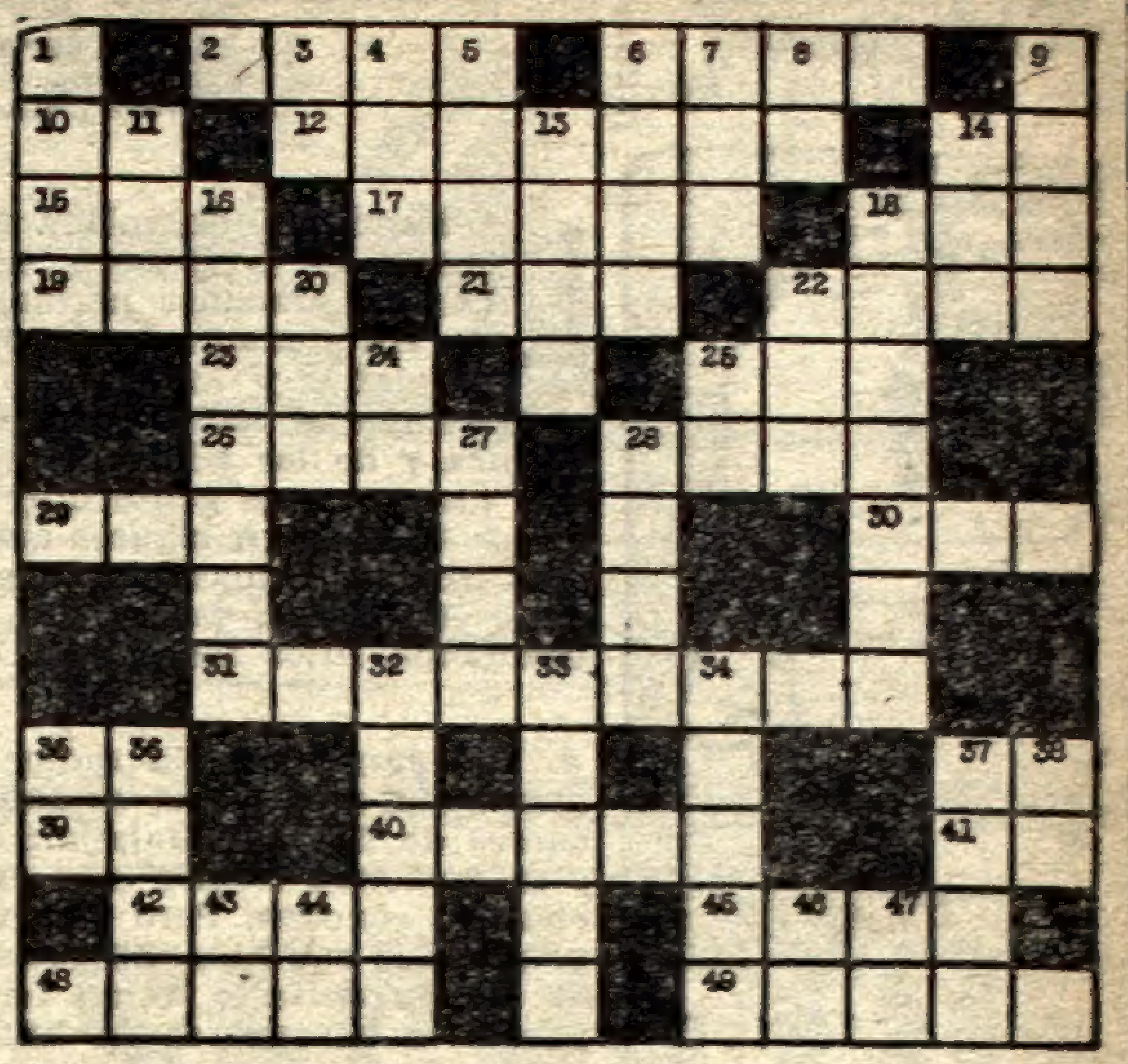

HORIZONTAL

2) Jurisprudencia; 6) Encargado de presidir la oración entre los mahometanos; 10) Prefijo; 12) Errantes; 14) Interjección; 15) Igual, semejante; 17) Costados 18) Preposición; 19) Lago salado de Rusia; 21) Cuadrúpedo; 22) Clase de tela; 23) Mucho; 25) Contracción; 26) Hacer subir alguna cosa tirando de la cuerda de que está colgada, la cual pasa, al efecto, por un punto más elevado; 28) Aproximadamente; 29) Regalo; 30) El sonido que hace un golpe; 31) Que tiene semejanza o analogía con otra cosa (Pl.); 35) Prefijo; 37) Conjunción; 39) Artículo del género neutro; 40) Inclinación del paramento; 41) Contracción; 42) Criado joven de raza indígena; 45) Trabajo excesivo y penoso; 48) Estado en que el ser orgánico ejerce sus funciones normales; 49) Arbol de la familia de las rosáceas.

VERTICAL

1) Calzado que cubre el pie y la pierna; 3) Aumentativo; 4) Nómina; 5) Segundo califa, conquistador de numerosos países; 6) Distraídos; 7) Signo de la adición; 8) Naipe; 9) Faz; 11) Tasca; 13) Ciudad y puerto de Arabia; 14) Preposición; 16) Plancha delgada de un metal (Pl.); 18) Zurra de golpes (Pl.); 20) Claridad; 22) Pronombre; 24) Ahora; 25) Otorga; 27) Piedra preciosa; 28) Pelo blanco; 32) Medio; 33) Bobos; 34) Dar vueltas un cuerpo alrededor de su eje; 35) Contracción; 36) Tonta, lela; 37) Abuela; 38) El, en francés; 43) Arturo López (iniciales); 44) Pronombre posesivo; 46) Interjección que denota asco; 47) Antigua moneda romana.

SOLUCION EN LA PAGINA 22

ESPECTACULOS DE TEATROS Y VARIEDADES

• **COLON.** 35-5414.

Temporada de verano en el Teatro Municipal General San Martín. (Sala "Martín Coronado").

HOY a las 21.30 horas. Extr. Nº 24. Espectáculo coreográfico. Ballets: Sílfides, de Chopin Fokin. Con: Fontenla, Tupin, M. Fernández, Noscheni, Chaiquin, P i n c a. Interplay, de Gould-Lambrinos. Con: Agoglia, Neglia, Moscheni, Svagel, Moliajoli, Chaiquin, Fontan, Schiafino, Pinto, Casella, Terragno, Miranda. Scheherazada, de Rimsky-Korsakov-Fokin. Con: Kristel, Y. Dimitrievitch, Moliajoli, M. D. García, M. Serrano, Svagel, Lapkovski, Yurekoff. Dir. de Orq.: Antonio Tauriello. Ayte. coreógrafo: Jorge Tomin. Cpo. de Baile Est. del T. Colón y Orq. Filarmónica de Bs. As. Localidades agotadas.

MIERCOLES 10, 21.30 hs.: Extraord. Nº 25. Concierto sinfónico. Orquesta Filarmónica de Buenos Aires. Director: Roberto Castro. Programa: Obertura de OBERON, Weber; EL TERCER HUESPED, R. García Morillo. Concierto Nº 2, para piano y orq., Rachmaninov. Solista: Héctor Pell; Segunda sinfonía, Brahms. Platea y Superpullman $ 50.

Loc. en vta. desde el día anterior a cada función en la Boletería del T. Colón. T. Toscanini (Viamonte) 1124, de 10 a 20 hs. y desde 2 horas antes del comienzo del espectáculo, en la boletería del T. San Martín, Corrientes 1530.

• **MUNICIPAL. G. S. MARTIN** Corrientes 1530. 46-8611. Sala Casacuberta. 18.30 y 22 hs. Homenaje de la Municipalidad de la Ciudad de Bs. As. a W. Shakespeare LAS ALEGRES COMADRES DE WINDSOR. Trad. Ulises Petit de Murat. (Inc. m|14|a) Esc. y vest. Luis D. Pedreira. Dirección: Jorge Della Chiessa. Platea $ 100.

• **AGON.** Maipú 326. SALA AIREADA. Hoy, a las 20.30 y 23. Gran éxito de suspenso: SOMBRA BRILLANTE, de J. B. Priestley. Direc. Roberto Dairiens.

• **ARGENTINO.** Bmé. Mitre 1448 37-9324. Martes 9 DEBUT 22 hs. A beneficio de la Asociación Argentina de Actores

INDA LEDESMA y
ERNESTO BIANCO en:

Querido Mentiroso

Cartas de amor de G. B. Shaw.
Dirección: Oreste Caviglia

• **ARTES Y CIENCIAS.** Maipú 466 31-1306. 19.15 y 22: BRISKOSIS, pantomimas con Norman Brisky.

• **ASTRAL.** Ctes. 1639. 46-5707. Hoy, 20.30 y 23. Record de risa. Record de público. ¿QUE HAGO CON DOS MARIDOS? Cía. Amelia Bence, Roberto Escalada Guillermo Bredeston, con Rodolfo Onetto, Diana Ingro, Diana Grandi, Wagner Mautone y la participación esp. de Nelly Beltrán.

• **AVENIDA.** Av. de Mayo 1222. Cía. española de zarzuela. Hoy, 18.15, 21 y 23 horas, últimas representaciones de:

LAS CORSARIAS

Platea $ 100. Martes: Los claveles. Gran reposición.

• **CAMINITO.** Lamadrid 780. 28-3256. La pérgola de las flores. La comedia musical del año. Hoy, a las 20 y 22.30 hs.

• **CANARO,** Fco. (ex Solís). B. de Irigoyen 1433. (Plaza Const.) 26-1487. SIGA DIVIRTIENDOSE EN CARNAVAL con JORGE PORCEL (El Gordo). en el gran éxito de todos los tiempos:

LA MUCHACHADA DE A BORDO

con Gran Fiesta en escena. Dir.: TITO LAGOS. Hoy 20.45 y 23.

• **COLISEO,** Charcas 1119. 44-0242. 41-1115. REFRIGERACION

TERCER MES DE
EXTRAORDINARIO EXITO

Becket

(Ver cartelera Cines).

• **COMEDIA.** Corrientes 778. 46-4485. R. Airaldi, María Armesto, P. Castro. Ultimos 8 días. Hoy, LAS MANTENIDAS. Véala sin dudar. Hoy 21 y 23.15 hs.

• **COMICO**- Hoy 20 y 22.30 hs.

Un 30 de Febrero

Lo mejor de Alfonso Paso, por Hebe Donay, Delfina Jaufret, Alberto Bové, Jaime Redondo y gran elenco. Mañana despedida.

• **DEL ALTILLO.** Florida 640 31-5005. Una obra actual y valiente: La bronca, de Verrier Hoy, a las 20.15 y 22.15 horas.

• **DEL RIACHUELO.** P. de Mendoza y Almirante Brown.

JULIO RIESTRA HA MUERTO

de L. M. Levinson. Música: Astor Piazzola. Hoy, 20 y 22 hs.

• **IAM.** Florida 659. LA RATONERA, de Agatha Christie. Gran elenco. Dir.: M. Lavalle. Hoy a 19 y 22.15 horas.

• **JARDIN BOTANICO.** Av. Santa Fe 3951. 701-8702. El teatro para niños de Alfredo Sergio Presenta: CUENTOS... EN EL BOTANICO, F. M. Pelayo. Hoy a las 17. Mañana 10.30 y 17 hs.

• **JARDINES DEL MUSEO LARRETA.** Juramento y Cuba.

73-4040. 20 y 22.30. N. Aleandro, Z. Gueñol y J. M. Vilches en: LOS ENREDOS DEL AMOR. Dirección: Manuel Benítez.

• **LA CACHARPAYA.** Av. del Tejar y G. Paz. Primer Teatro de proyección folklórica. Hoy a las 20.30 y 23 horas:

Poncho Mieres
El Chango Nieto
H. Figueroa Reyes
Dirección: M. Reyes.

• **LA CUEVA.** Callao 182. Grupo Buenos Aires en: "Los de la mesa diez", de Osvaldo Dragón. Hoy, 21 y 23 horas.

• **LARRETA** (Al aire libre). Juramento y Cuba. 73-4040. PLATERO y YO, de J. R. Jiménez. 18 horas.

• **LOS INDEPENDIENTES.** San Martín 766. 32-5922. Hoy, 20.30 hs. El éxito del verano:

GALILEO GALILEI

de Bertolt Brecht. Loc. en venta con 5 días anticipación.

• **LICEO.** Rivadavia 1499. 38-4291 L. RINALDI - G. CHIARELLA 18, 21.15 y 23: 2 hs. de risa, con:

Cosita, cosita, cosita

de Abel Santa Cruz.

• **MAIPO.** Esmeralda 443. 45-4882 Cía. Arg. de Grandes Revistas 21, 23 y trans. 1.15 hs.

Chin... Chin...
Verano Soda

Hilda MAYO - Vicente RUBINO
Héctor RIVERA - Sonia GREY
Maurice JOUVET - Jorge SOBRAL
.. .... TELECATAPLUM.. .. ..
Los Duendes GITANOS
EL CHUCARO y su BALLET
(REFRIGERACION)

• **MARCONI.** Rivadavia 2330. 47-0116. ULTIMA SEMANA del éxito cómico: JALEA REAL, vodevil pícaro con agitada boda, risas a granel. Hoy 19.15 y 22.15 horas. (Inc. men. 14 años).

• **MIGUEL CANE.** Carlos Calvo 4323. Tinglado presenta: "3 para 3", de Antonio Bertolucci. Dirección: Ana Galindo. A las 22.15 horas.

• **PEQUEÑO T.** Bmé. Mitre 1259. 46-4181. Hoy, 21 y 23 hs. Agustín Castro Miranda en: UNA CAMA Y DOS MARIDOS, de G. Rey. Domingo, 19 y 22.15 hs.

• **SANTA M. DEL BUEN AYRE.** Montevideo 842. 41-6086. REUNION EN FAMILIA, con M. Gil Quesada, I. Grondona, 20 y 22.30.

• **SMART.** Co'tes 1283. 35-2592. Alfa BERRY del TEATRO PICCOLO DI PODRECCA presenta 600 marionetas gigantes. 18.30 y 22.30 hs. Menores $ 70. Mañana despedida.

• **TEATRO PARQUE RIVADAVIA.** Rivadavia 4900. Hoy 21.30 hs. LA CARRETA SIN DIOS, de Carlos Serrano. Dirección: Eugenio Filippelli.

VARIEDADES

ITAL-PARK

Avenida LIBERTADOR y CALLAO

El Parque más Maravilloso del Mundo

Ambiente familiar y de categoría. Playa de estacionamiento gratuita. Abierto los domingos desde las 10 horas. Días hábiles desde las 16 hs. En breve se presentarán nuevas atracciones. Juegos modernos para grandes y chicos.

• **LUNA PARK.** 31-1990/5100. Carnaval 6 grandes bailes con ocho orquestas y un gran Show, los días 27, 28, 1º, 2, 6 y 7. Típicas de Rodolfo Biaggi y Héctor Varela; Los Cinco del Ritmo; Los Wonderfuls, Los Pick Ups; Roy Granata; Dany Montano, La Charanga Cumbiana; Rodolfo Zapata; Ramona Galarza y El Chúcaro con Norma Viola y su ballet folklórico.

Espectáculos Infantiles

• **ARTES Y CIENCIAS.** Maipú 466. 31-1306. 15 y 17 hs. T. Pop. de Títeres de A. Bufano. Espectáculo premiado en Necochea. Unico mes. Entradas anticipadas

• **PARQUE CHACABUCO.** Asamblea y E. Mitre. GRUPO DE COMEDIA presenta: PERICO EL DE LOS PALOTES. Hoy, 18 hs.

• **LA CUEVA.** Callao 182. Presenta: Gran espectáculo infantil: Los Títeres de Crenie y Roky. En el gran éxito: EL MAGO NEGRO. Hoy 18 horas.

crónica DE LA MAÑANA
Sábado de 1965

Escribe
AMERICO BARRIOS

Lejana Escuelita

LA República Argentina no es solamente la ciudad de Buenos Aires. Ni es Rosario, o Paraná, Corrientes, Mendoza, o Tucumán, ciudades hermosas, con todos los adelantos. Más allá de las ciudades están los campos, las riberas, los valles, las montañas y los bosques. Todo es la República Argentina, de manera que a todos por igual deben llegar los beneficios de la cultura y de los adelantos técnicos. En la provincia de San Juan hay una zona de gente muy modesta, como perdida en la soledad de los campos, en lugares que llevan los nombres de El Talita, Lomas Negras, Lomas Moradas, Balde El Milagro y Punta del Médano Yo nunca estuve allí, pero sé que sus habitantes son mis hermanos, hijos todos de la misma Patria...

•

Están lejos, sin radio, sin televisión, sin avenidas con jardines, sin confiterías rumbosas, sin teatros. Se doblan sobre los surcos de tierra y trabajan de sol a sol. A veces llega una visita, y la escuchan hablar con embeleso de otros lugares del país, que ellos no conocen. Pero tienen hijos. Aquella soledad les ha hecho pensar que sus hijos no tienen que vivir la misma vida, como presos de un desierto, como ferozmente castigados por haber nacido pobres, a centenares de kilómetros de las grandes ciudades, que sus abuelos, seguramente, ayudaron a ser libres, y cuyos antepasados más remotos fundaron con su sangre, en heroicas epopeyas. Estos hogares perdidos en la soledad de una provincia argentina, envían a los niños a la escuela. Todos los días, esos niños tienen que hacer sesenta kilómetros para ir a la escuelita de Aguango, porque quieren superar su condición de parias argentinos, condición a la cual han sido condenados no se sabe por quién ni por qué. Todos los días recorren sesenta kilómetros para recibir lecciones de una maestra abnegada de Aguango, porque no hay otra escuela en la zona. Todos los días una hazaña, y una aventura, porque los niños atraviesan una enorme extensión despoblada, pero se advierte que si hay algún bandido, el bandido ha de emocionarse viendo aquel esfuerzo maravilloso, y los respeta, y, tal vez, los cuida, ya que no puede hacer otra cosa mejor que facilitarles el camino hacia la liberación y el progreso. No queremos cantar a esa voluntad de hierro, que hace posible esta hazaña de los niños que quieren instruirse, y de los padres que los incitan a estudiar. Queremos, porque será más útil, pedir que se escuche el reclamo de estos sanjuaninos, que quieren escuelitas para El Talita. Lomas Negras, Lomas Moradas, Balde El Milagro y Punta del Médano, de donde salen, como gorriones, bandadas de niños, todas las mañanas, en busca de la lejana escuela de Aguango, y regresan, cansados, cubriendo cada día sesenta kilómetros, en la terrible aventura de ilustrarse.

•

Es indudable que conocer esta realidad emocionante, es conocer, también, el amargo sabor de la injusticia. ¿NO LE PARECE?

Américo Barrios

◆ MARZO

Tercer mes de nuestro calendario. Toma su nombre del Dios Marte, uno de los grandes doce dioses de la antigüedad.

Dios de la Guerra, su figura yérguese altiva sobre un dorado carro arrastrado por dos briosos caballos, el Terror y la Fuga. Su aspecto es el de un gran guerrero de porte arrogante y majestuoso que empuña en su diestra una lanza, mientras que con el brazo izquierdo sostiene en alto un luciente escudo. Era el dios omnipotente de los romanos.

El trueno y el rayo eran claras señales del poder de indignación del Dios Marte, de quien Marzo tomó su nombre.

BUEN DIA

◆ PARALELISMO

El orador estuvo estupendo en su conferencia sobre "La belleza de la maternidad". Su elocuencia llevó el tema hasta le emoción. Al salir del auditorium una señora, madre de cuatro hijos, comentaba con otra, madre de seis:

—¡Qué conmovedor ha estado este hombre! Ojalá yo supiera tan poco del asunto como él...

Tal, lo que ocurre con ciertos políticos cuando hablan de las necesidades de los pueblos.

◆ ERASE QUE SE ERA

Un señor tan acomodaticio, pero de tan escasa fortuna, que vivía en la calle ZUVIRIA.

Había nacido un 30 de abril a las 23 horas; por eso vivía en la calle CACHIMAYO.

Aquella chica tenía un físico impresionante; vivía en la calle BUSTILLO.

Vivía en la calle YERBAL. Era vegetariano.

Entonces no era de extrañar que el huevero viviera en la avenida CASEROS.

◆ ¿...!

Las mujeres más célebres de la historia han quedado pálidas al lado de mi prima Isabel que ¡tiene una historia!...

◆ EL COLMO DE LA SUGESTION

—¿Cómo se encuentra tu mujer?

—¡Malísimamente! Tiene una hepatitis crónica que no la deja vivir.

—¿Cómo la contrajo?

—La leyó en una revista.

◆ RIÑA CALLEJERA

—¿Cómo comenzó la cosa?

—Verá, agente, la cosa comenzó cuando este insolente me devolvió la primer trompada...

Mentira Criolla

"Se castigará a los culpables"

◆ HORARIO SOLAR

—¿Atrasó el reloj en una hora, señor?

—Sobre que no nos falta nada, ¿todavía atrasarnos una hora más?

◆ LO QUE NO DICE LA LEYENDA... ¡PERO LO PIENSA!

"SEÑOR PASAJERO: AL SUBIR AL OMNIBUS ARROJE SU CIGARRILLO ENCENDIDO"...

..pero afuera del coche, ¡animal!

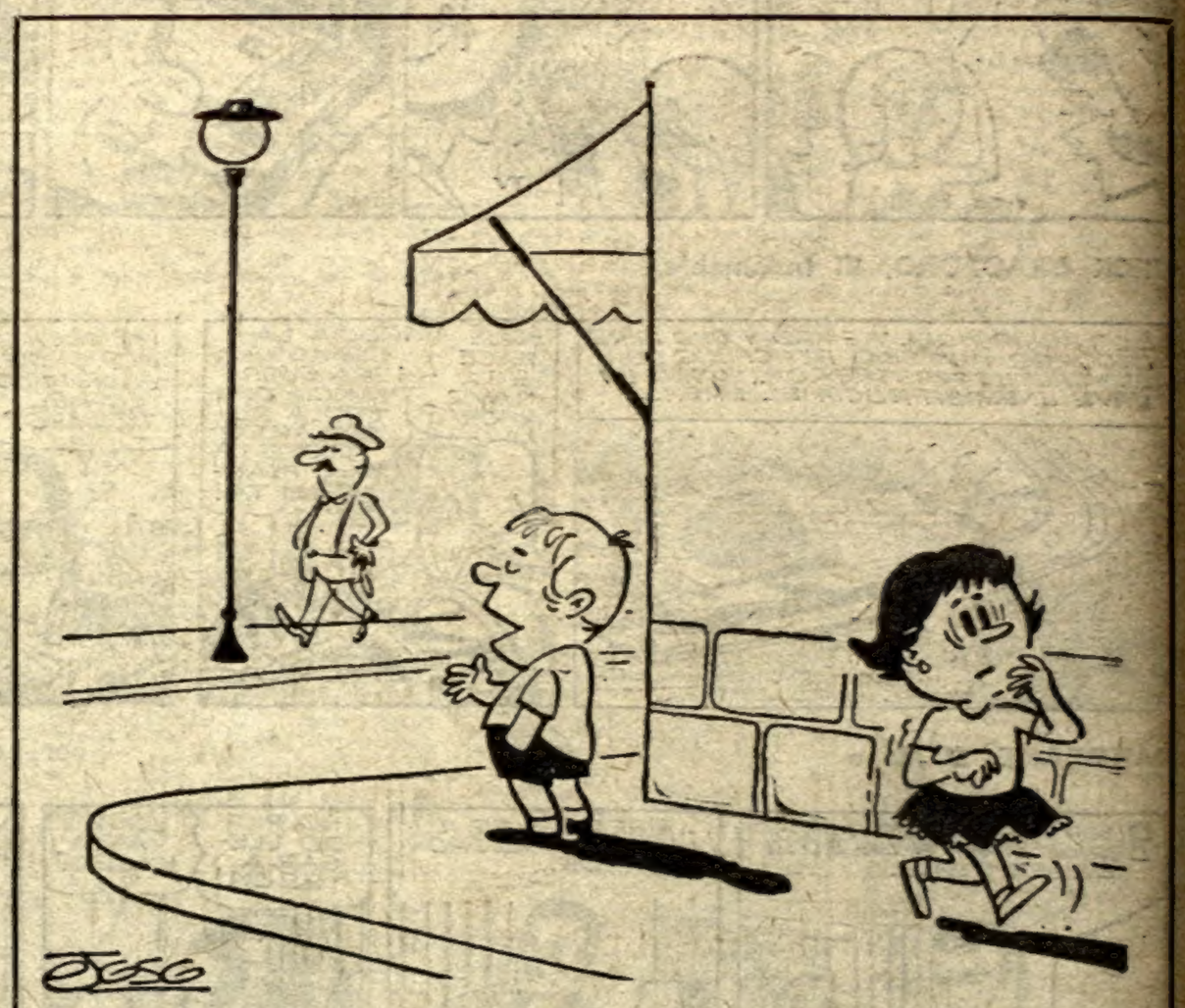

—Hacés mal marchándote, yo iba a explicarte una película no apta.

HOY LOS ASTROS MANDAN

ARIES (del 21 de marzo al 20 de abril)	TAURO (del 21 de abril al 22 de mayo)	GEMINIS (del 23 de mayo al 20 de junio)	CANCER (del 21 de junio al 22 de julio)	LEO (del 23 de julio al 22 de agosto)	VIRGO (del 23 de agosto al 22 de setiembre)	LIBRA (del 23 de setiembre al 22 de octubre)	ESCORPIO (del 23 de octubre al 21 de noviembre	SAGITARIO (del 22 de noviembre al 22 de diciembre)	CAPRICORNIO (del 23 de diciembre al 20 de enero)	ACUARIO (del 21 de enero al 20 de febrero)	PISCIS (del 21 de febrero al 20 de marzo)
No de demasiada importancia a opiniones de extraños con respecto a su labor, obre según sus ideas. En amor, todo mejora.	Colabore para la solución de problemas de trabajo, usted puede hacerlo. En amor, se confirman los planes. Compras y azar, favorables.	Buen día en asuntos de labor, sus esfuerzos empiezan a dar buenos frutos. En amor, alegría por carta o noticia. Active tareas en casa.	Es el momento de llevar a la práctica planes que ha ido dejando de lado. En amor, sea comprensivo y tolerante. No tiente al azar.	Llegan ganancias por antiguo asunto de trabajo, ponga en orden sus deudas. En el amor, inestabilidad, obre con prudencia. En azar, suerte.	Se aclara situación de dinero que lo tenía preocupado, pero no se fíe demasiado en una promesa. En amor, reconciliación Azar, bien.	No desatienda sus tareas habituales, atrasos pueden ocasionar trastornos. En el amor, carta o noticia interesante. No descuide la salud.	Se aclara situación de dinero que lo tenía preocupado, pero no se extralimite en los gastos En amor, feliz encuentro. La salud, bien.	Es el momento de tomar una decisión firme con respecto a su trabajo. sus méritos son reconocidos. En amor, alegría por carta o noticia.	Llega dinero por antiguo asunto de trabajo, manténgase al día con sus obligaciones. En amor, no se deje vencer por el pesimismo.	No dé demasiada importancia a ligeros problemas de trabajo, la solución llega. En amor, se concreta buena relación. La salud, cuídela.	Colabore con socios o colegas para solucionar inconvenientes de trabajo. En el amor, enfrente los hechos con optimismo. Vigile la salud.

ANTICIPO $ 3.980.-
SUPER CHALET *
TARZAN 65

DE DOBLE PARED COMPACTA DE ROCALIT ESTRUCTURAL CON CHIMENEA FRONTAL Y PILOTES DE HORMIGON

EXPOSICIONES Y VENTAS:
• LINIERS: Carhué 54 (A. 1/2 C. Estación)
• VICENTE LOPEZ: Av. Maipú 25 (Pte. Saavedra)
• SAN FERNANDO: Calle Constitución 480
• BOULOGNE: Av. Rolón 2600 (Frente Estación)
• SAN JUSTO: Av. Provincias Unidas 3600 y Bs. As.
• CONSTITUCION: Brasil 849
• AVELLANEDA: Av. Mitre 338
• LA PLATA: Calle 49 Nº 679
• POMPEYA: Av. Sáenz 1102

FABRICA EXPOSICION Y VENTAS: TELLIER 2149 - Capital (Frente al Matadero)
HORARIO: Lunes a Sábados de 9 a 20 Hs. Domingos Cerrado